د حق پاڅون

بيانګر اهداف اتحـــاد اسلامی افغانستان

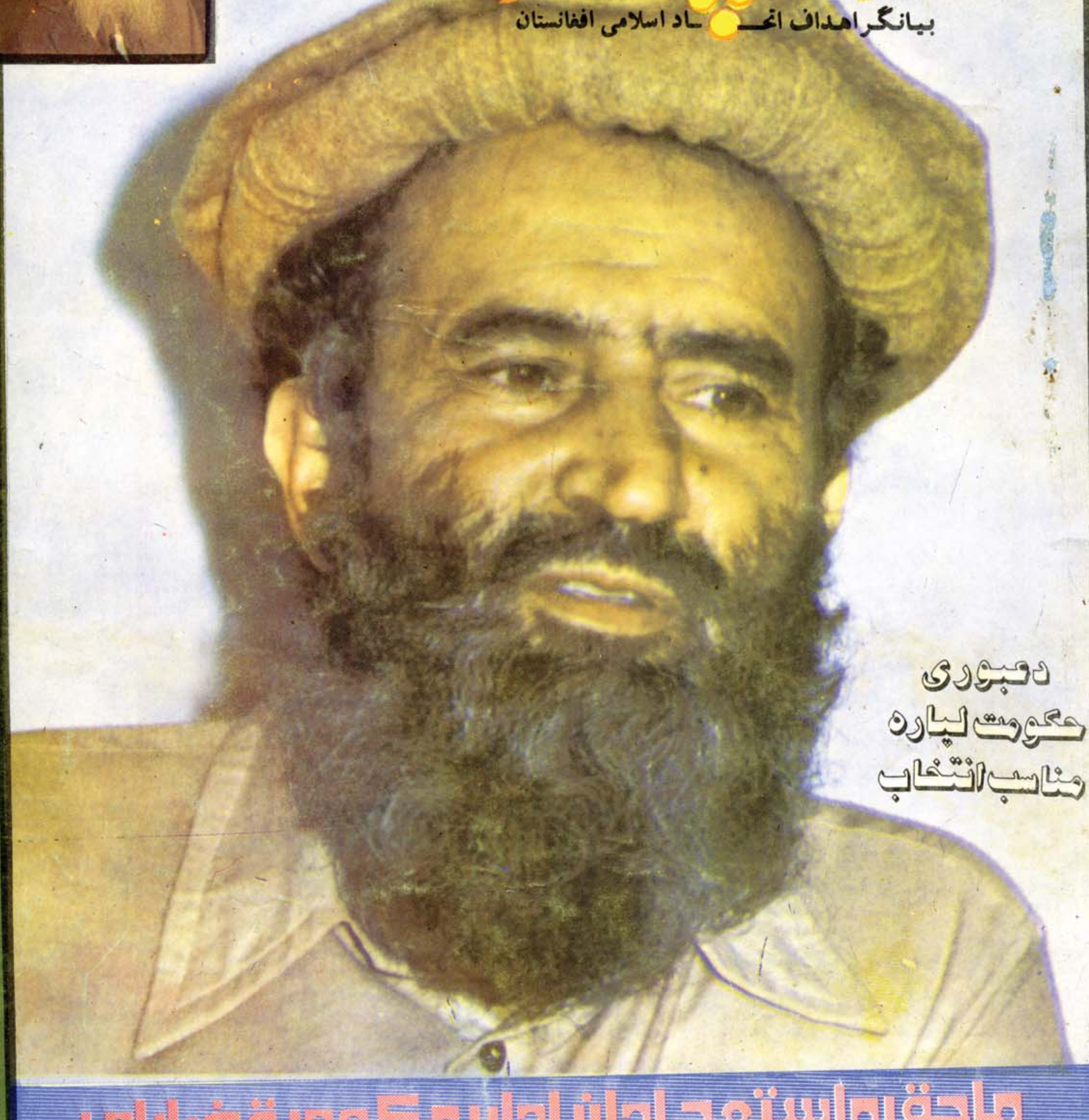

دعبوري
حکومت لپاره
مناسب انتخاب

ماحق و استعداد انرا داریم که در قضایای خویش خود تصمیم بگیریم «سیاف»

دوهم کال — اتمه ګڼه دوری میاشت ۱۳۶۷ هـ ش (شعبان المعظم ۱۴۰۸ هـ ق)

د رسول اکرم صلی الله علیه وسلم لومړنۍ خطبه

رسول اکرم صلی الله علیه وسلم له هجرت نه وروسته په قباکې پنځه ورځې تیرې کړې ، بیاله هغه ځایه د ربیع الأول په لومړنۍ نیټه چې د ٦٢٤ میلادی کال د دسمبر له ٢٤ سره مصادفه ده اودجمعې ورځ ده دبنی سالم په محله کښې یې په مسجد غیب کې دجمعې لومړنۍ لمونځ ادا کړ.

پخپله سرور کائنات « ص » دلمانځه امامت وکړ اوخلکوته یې لومړنۍ خطبه واوروله چې دهغې ځینې ټکې پدې مفهوم وو:

ثنا ستاین الله لره ده ، زه دهغه ثنا وایم ، له هغه نه هدایت ، مرسته او بښنه غواړم . په همغه می ایمان دی ، له هغه نه سرکشي نه کوم ، له هغو خلکو سره می دښمنی ده چې له خدایه سرکشي کوی ، له الله نه پرته بل هیڅوك دعبادت وړ نشته ، هغه یودی شریك نلری، محمد « ص » یې بنده اورسول دی .

څوك چې دخدای او رسول اطاعت کوی هغه سمه لیار ومیندله ، اوچاچې د الله حکم ونه مانه گمراه شو .

ای مؤمنانو ! زه تاسی ته وصیت کوم چې له الله نه وویریږی ، دیرښه نصیحت چې یو مسلمان یې بل ته کوی دادی چې : دآخرت لپاره یې چمتو کړی ، اوله الله څخه یې وداره وی .

ای خلکو ! له کومو خبرونه چې خدای تاسی منع کړی یاست ، له هغونه ځان وژغورۍ. څوك چې دځان اوخدای ترمینځ چاری سمې کړی اونیت یې خالص وی نوداکاربه په دنیاکې دهغه لپاره ښه او دآخرت پانګه وی .

ای مؤمنانو ! له دنیانه استفاده وکړی خو دخدای حقوق مه هیروی ، خدای ددی لپاره دخپل کتاب علم درکړ اوخپله لاره یې دروښودله چې رښتنی او دروغجن سره بیل کړی.

ای خلکو ! لکه څنګه چې خدای له تاسی سره احسان کړیدی تاسوهم له خکلو سره احسان وکړی ، څوك چې دخدای دښمن وی له هغه سره دښمنی وکړی ، اودخدای په لاره کې خپل ټول همت ارهلی ځلی په کار واچوی ، هغه تاسی غوره کړی یاست ، خدای پر بندګانو حکم چلوی او پرهغه باندی دهیڅ چا حکم نه چلیږی خدای دبندګانو مالك دی .

خــدای تــر تـمـولـو لــوی دی

V2 N8

حق پاڅون

بسم الله الرحمن الرحيم

بیانگر اهداف اتحـــاد اسلامی افغانستان

دوهم کال ــ اتمه گڼه دوری میاشت ۱۳۶۷ هــ ش (شعبان المعظم ۱۴۰۸ ــ هــ ق)

په دی گڼه کی :

افــــتــــتــــاحــــيــــه ٤

مصاحبه بامرشد عام اخوان المسلمين ٦

روز خـــونين ٢٤ حـــوت ٩

زمـــونـــږ دريـــغ ١١

دگـــور بـــاچـــوف ديـــموکـــراسي ١٥

فيصله شوراي عالی اتحاد اسلامی مجاهدين ١٧

ظـاهـرشـاه اودتـاريـخ محـکـمـه ١٩

پـــيـــروزی ازآن اســـلام اســـت ٢٥

اســـلام جـــهـــاد اومـــبـــارزه ده........... ٢٨

دلالی جـــديـــد کـــوردو يـــز........... ٣١

سيرنـزولی کـفـروکمونيزم درافغانستان ٣٨

دمـفـتـی شـمـس الـديـن سـوغـات........... ٤٠

وقـايـع غـم انـگـيـز فـلـسـطـين........... ٤٩

بـيـائـيـد ازعـلـمـاء بـشـنـويـم........... ٥٥

دالـبـنـيـان خـبـری آژانـس........... ٥٨

دجـــهـــاد پـــه پـــلـــوشـــوکـــی........... ٦٥

دخـــدای پـــه امـــان........... ٦٩

زمونږ بته په ٢٤ مخ کبنی ولولی !

تنها جهاد وسيله‌ء رسيدن به هدف

حل سیاسی آرمان مارا برآورده نمی سازد ونه به مذاکرات بین الملل چشم امید دوخته میتوانیم ، زیراکه مذاکرات بین المللی درطول شش سال گذشته به نفع روسها چرخیده نه به نفع مجاهدین .

روسها اگراخراج قوای خودرا ازافغانستان اعلان میدارند عاملش قربانی مجاهدین غیوروسربکف ماست نه اینکه درطبیعت روسهای وحشی تغیری رخ داده باشد وتنها جهاد وسیله‌ء رسیدن به هدف میباشد .

آزادی را دیگران برای ما گرفته نمی توانند ، مامردم آزاد ومسلمان هستیم واستعداد آنرا داریم که درقضایای خویش خود تصمیم بگیریم وآزادی خود را به قیمت خون خود بدست آورده ونگهداری نمایم .

به میان آمدن حکومت بیطرف و یاائتلاف درافغانستان درحقیقت معنی فروختن خون یك نیم ملیون شهیدرا دارد ، نه خود حاضر هستیم که بخون شهدای خویش سودا بازی کنیم ونه دیگران را اجازه میدهیم . هیچ فشار وتهدید مانعی رادر راه رسیدن به هدف والای ما ایجاد کرده نمیتواند .

ما این جهاد را به توکل خدای خود آغازکرده ایم و یقین کامل داریم که خداوند جل جلاله مارا بی یار ومددگار نخواهد گذاشت .

(إن تنصروا الله ینصرکم و یثبت اقدامکم)

داستاذ"سیاف"لیکنه

حق پاڅون

چیرته چی حق د خلکو په زړونو کښی ځای ونیسی نوهلته پاڅون ورسره ملګری دی. څکه دحق له خصوصیاتو څخه یو هم دادی چی دباطل په خلاف به پاڅون کوی ۰

داپاڅون دقرآن مجید دتعلیماتو او هدایاتو سره سم دانبیاوو علیه الصلاة والسلام میراث دی چی مونږته راپاتی دی ۰ ابراهیم علیه السلام خپل پاڅون دبتانو او بت پرستانو په خلاف دچلنج او تحدی په هغه شدت او حدت سره اعلانوی کوم چی پاك الله جلت عظمته په سورة انبیاء کښی ورڅخه حکایت کړی دی ۰ **وتالله لأكيدن أصنامكم بعد أن تولوا مدبرين** ابراهیم علیه السلام دحق په قوت اودخدای جل جلاله په مرسته په خپل پاڅون کښی دباایمان فرد مقابله له ټول قوم او ولس سره چی پلاریي هم پکښی موجود دی پداسی شانداره صورت کښی تمثیلوی چی دامت تسمیه د الله جلت عظمته له خوا ورته ثابتیږی **إن إبراهيم كان أمة قانتاً لله...**

ابراهیم علیه السلام ددی پاڅون په څپو کښی د اور لمبوته په غیبره ورڅی خوله کوم ځایه چی داپاڅون د حق پاڅون وه کمزورتیا نه احساسوی او دذات حق تعالی مرسته او پلوی ورسره ملګری کیږی ، او دده دشهامت او حق پاڅون پخاطر کوم چی دالله جل جلاله په امر شوي

د **كونى برداً وسلاماً** دفرمان داقتضا سره سم خپلی سوځوونکی لمبی ورته سړه وی ۰

حضرت محمد مصطفی صلی الله علیه و آله وسلم دخپل شانداره او باهیبته او باعظمته پاڅون یوه ګوښه په خپله هغه وینا کښی چی دخپل تره دیوی غوښتنی په ځواب کښی یي کړي ده پداسی انداز سره څرګندوی چی غرونه یي مخی ته نشی ټمیدای.دی فرمائي **والله ياعم لو وضعوا الشمس في يميني والقمر في يساري على أن اترك هذا الأمر لن اتركه حتى يظهره الله او أهلك دونه ۰**

دی ته دحق پاڅون وایي ! کوم پاڅون چی ددنیا او ددنیا دمادی ګټو پخاطر شوی وی

داسی ثبات او مقاومت ورسره ملگری نه وی اود تطمیع اوتهدید په مقابل کښی ځان نه شی ټینګولای ، خودادحق پاڅون دی چی په دغسی کلکو او مضبوطو الفاظو کی یي ترجمانی کیږی او دسلطنت او مال او جاه او نورو مادی شیانو په پیشنهاد او دمرګ اوڅوبلی په ویرولو سره یي پښی له ځایه نه ښوریږي .

هو ! دا **دحق پاڅون** وه چی دباطل مانۍ یي ړنګی کړی او دنیمی پیړۍ په اوږدو کښی یي دروم او فارس دقیاصره وو او اکاسره وو هغه هیبت ناك کیانونه رانسکور کړل چی په پیړیو پیړیو دهغو داوچتولو او ټینګولو لپاره کار شوی و .

هو ! **دادحق پاڅون** به په مستمره توګه روان وی. همدا دحق پاڅون وو چی دتاریخ په اوږدو کښی یي نمرودان او شدادان او فرعونان رانګوندو کړل .

دادحق پاڅون وو چی دجزیرة العرب له شپنو څخه ئي ددنیا فاتحین او آزادوونکی جوړ کړل. دادحق پاڅون وو چی موسیٰ بن نصیر ، طارق بن زیاد او عقبه بن نافع او خالد بن ولید رضي الله عنهم او داسی نور قهرمانان یي په څپوکښی وروزل اوپه یوځای او بل ځای کښی یي دطواغیتو شان او شوکت وربانده له خاورو سره برابر کړ .

همدا دحق پاڅون وو چی محمود په ډیلی باندی ورودانګل او دسومنات ګیدئي وروخیرله، او احمدشاه ته یي داتوان ورکړ چی تراته واره زیات دهند په نیمه قاره کښی دباطل په ځیته ورو خیژی .

دبیت المقدس آزادی دحق دهغه پاڅون په ترڅ کښی ترلاسه شوه چی افتخارئي خدای « ج » صلاح الدین ته په برخه کړی و . چیرته چی اسلامی تحریکونه دطاغوتی نظامونو دړنګولو او د اسلامی حکم دقایمولوپخاطر منځ ته راغلی او په کارسي شروع کړی ده ، دي ټولو په خپل وار اودخپلی وسعی سره سم دحق پاڅون تمثیل کړي دی .

دافغانستان مسلمان ولس دافغانستان داسلامی تحریك تر قیادت لاندی دحق په نامه دحق لپاره او د حق داوچتولو په خاطر دحق پاڅون کړي دی .

اوداچی پاك الله جل جلاله تردی حده بری ورپه برخه کړی او دنړۍ یولوی طاغوت یي وربانـدی ځپلی دی ، دا ددی نښه ده چی داپاڅون دحق پاڅون دی او داپرلاسی او موفقیت به انشاءالله تعالیٰ ترهغه وخته پوری دوام کوی چی دحق په لاره روان پاتی شيء او په بل عبارت ترڅوچی دافغانستان پاڅون دحق پاڅون وی ترهغه پوری به دالله جل جلاله مرسته ورسره ملګری وی . الله جلت عظمته دی مونږته دحق دپیژندنې او پیروی توان راپه برخه کړی اود حق پاڅون ته دی په خپل لطف او کرم سره بریالیتوب په نصیب کړی . آمین .

مصاحبهٔ که با مرشد عام جمعیت اخوان المسلمین پیرامون جهاد افغانستان صورت گرفته است.

اینك دراختیار مطالعه خوانندگان محترم حق پاخون قرار میدهیم •

سخنان خودراچنین آغاز نموده ایم :

فضیلتمآب استاد !

پوشیده نیست که ازتهاجم کمونستها در افغانستان تقریباً مدت هشت سال میگذرد ومجاهدین قریب یك ملیون وشش صد هزار شهید داده اند ولی اکنون روسیه وحکومت دست نشانده آن درکابل بخاطر حل قضیه وآشتی ملی اصرار میورزند •

آیا میتوانیم نظر شمارا درین مورد بدانیم؟

آشتی مسالمت آمیزی که ازطرف روسها پیشنهاد گردیده است فریب بیش نبوده، حکومت دست نشانده روس درکابل میخواهد ازین راه مردم را فریب بدهند، که ازهمچو رویدادها دراوراق تاریخ ثبت است.ونشان میدهد که چنین فریب خوردگان بیگانه پرست که در برابر این دولت استعماری سر فرو آورده اند می خواهند تازین طریق عقیده مردم مجاهد افغان زا ازمیان بردارند •

عقیدئیکه اکنون شالوده این مبارزه سرسختانه ومصدر نیروی است که دشمن را در داخل و خارج به زانودرآورده است. استواری درراه جهاد راهی است که باید تعقیب گردد وحفظ عقیده وکرامت مردم وقتی صورت گرفته میتواند که روحیه جهاد درمسلمانان زنده باشد •

شاعری میگوید: شرافت پر افتخار تاوقتی از اذیت ها درآمان نسیت تا آنکه پیرامون آن ازخون رنگین نگردد •

دعوت به آشتی ملی فقط پناهگاهی است که اشخاص ترسو وآنانیکه ازمرگ خوف دارند وازقتال در راه خداوند جل جلاله میلرزند بدان رو می آورند • قرآن کریم این مردم متردد وترسنده ازمرگ دراه خداجل جلاله را چنین تصویر میکنند «ولئن قتلتم في سبيل الله اومتم لمغفرة من الله ورحمة خير مما يجمعون »

حکومات جهان عرب وعالم اسلام درمورد جهاد افغانستان ازنظرشما چه موقفی را دارند ؟

اکثرحکومات عرب وغیر عرب بیشتر تحت شعاع استعمار کنونی قرار دارند که ممثل آن امریکا پنداشته میشود وامریکا اولین دولتیست که باعقیده اسلامی درمصاف است روی این اصل امریکا در راه ضعیف گردانیدن مسلمانان چه درشرق باشند یادرغرب درحال جنگ قرار دارد • امریکا ازطریق پخش دالر سبب نشر فساد در امور فرهنگی وثقافتی میگردد تاسبب تولید شك درعقیده اسلامی گردد • علاوه ازآن میخواهد در اطرف جهان خصوصاً ممالك اسلامی بازار تورید سلاح داشته باشد تامسلمانان باهمدیگر درجنگ وقتال باشند وخود بهره برداری کنند • دسته دیگری ازحکومات عربی واسلامی ایمان به کمونیزم داشته وآنرا نجات دهنده خود از انحطاط میدانند این ها فریب خورده نمی دانند که درجهان نیروی نیرومندتر ازعقیده اسلامی نیست •

هستند دولیکه مجاهدین افغان را به شکلیکه سیاست شان اقتضا مي نمایند مورد تائید قرار میدهند ومادرین مناسبت موقف مردم

وحکومت پاکستان را قابل تذکر میدانیم ، حکومتیکه تحت قیادت رئیس جمهور محمد ضیاءالحق درپهلوی برادران وهمسایه گان خود قرار دارد .

نظر شمارا درساحه موقف مردم جهان عرب واسلامی درمورد جهاد افغانی خواهانم !

ملت اسلام آرزومند آن اند که درپهلوی مجاهدین افغان قرار داشته باشد اما برخی ازین ملتها مقید به نظریات حکومت خویش دیده میشوند ، حکوماتیکه معتقد اند انگیزه بیداری روحیه جهاد درمیان ملت سبب تهدید موجودیت آنها میگردد ، ولی امیدواری موجود است که به فضل خداوند جل جلاله همه جنبش های اسلامی که این جا وآنجا فعالیت میکنند ، خواهان آن اند که اسلام نیرومند وباعظمت به میان آید وفشارهائیکه مانع انکشاف آن میگردد به نیرومندی واقتدار آنها می افزاید .

زود است که زمانی را پیش آورد که مسلمانان باعزت وعظمت گردیده وقدرت درمیان ملل آزاد و بیدار بدست بیاورند .

قول خداوند است که میفرمایند خداوند جل جلاله برکار خود غالب است « همه دربرابر قدرت اومغلوب اند ولی بیساری ازمردم بااین حقیقت آگاه نیستند »

جنبشهای اسلامی دربرابر جهاد افغانی چه موقفی را لازم است که درپیش گیرند ؟

وجیبه جنبش های اسلامی این است که تاروحیه ای کینه وکراهیت را برضد هر گونه استعمار تقویه بخشند وازحکومات خود بخواهند تااین دروازه های مسدود شده را بروی معرکه جهاد باز نمایند تامهدوش برادران افغان خود وارد کارزار شوند علاوتاً غرور مردم را در راه تأمین مطالبات دینی جهاد بر انگیزند وازنگاه سلاح ومردان رزمنده برادران افغان خودرا نیرومندتر گردانند وامیدوار وعده خداوند جل جلاله درنصرت مؤمنان باشند **ولینصرن الله من ینصره إن الله لقوی عزیز** .

خواهید گفت معانی که ممکن ازجهاد اسلامی افغانستان زنده گردیده باشد چه خواهد بود ؟

تردیدی نیست که قربانی بی دریغ افغانها ومبارزه اسلامی شان روح جهاد را درضمیر وقلوب مسلمانان زنده ساخت .

امید وآرایکه مارا بیشتر وامیدارد این است که این مثال عالی وارزنده برای حیات عالم اسلامی سرمشقی باشد وباعث وحدت صفوف آنها تحت لوای بزرگ اسلام گردد .

پایداری مجاهدین افغان درطول تقریباً ده سال بانیروی خسته گی ناپذیر ، این خود گواه اصالت این امت بوده وشرمساری برای دول استعمار طلب ، لجوج وملحد میباشد .

مقاومت افغان های مسلمان درس مفیدی است برای همه مسلمانان جهان بشرط آن که این طریق را تعقیب نموده بتوانند واین شیوه باعث نجات ما ازضعف ودرسی است که تاآخرین روزگار درتاریخ جهان پاینده وسرمدی خواهد بود، برای ملتیکه می خواهد برای خود کرامت وعزت را در این عصریکه همه معانی جهاد ومردانه گی رو به خاموشی گذاشته است حاصل نماید .

فضیلتمآب مرشد ! آیا پیامی برای رهبران جهاد افغانستان خواهید داشت؟

ای رهبران عزتمند ! .. ای کسانیکه نفس های خودرا باسائر مجاهدین در راه خداوند نذر کرده اید وارواح خود را درراه اعلای کلمة الله باعزم راسخ پیش کش نموده اید ، این همه درراه عزت وآبرومندی وطن شماست واستحکام دین خداوند جل جلاله درزمین . آمالیکه درراه آن به ایثار ارزش مند ترین چیزها وارواح پوشیده اید چیزیست که مورد قبول خداوند جل جلاله

بوده نیازمند ارتباط باهمی قلب های شما ووحدت صفوف شما است تابه پیروزی رسید .

رهبران جهاد ! وحدت صف ووحدت هدف وکلمه دو عنصر مهمی است برای بوجود آوردن اسباب شکست دشمن متجاوز ، هیچ قومی باهم به مخالفت نه پرداخته اند مگرکه انجام آن شکست بوده باشد .

شما دربرابر دشمنی که نابودی مارا می خواهد تا کفر والحاد را در دلهای این ملت اصیل که مملوٴ از ایمان ومحبت به جهاد اند جا دهد به وحدت صف نیازمندیم .

شما موقف سیدنا خالد ابن ولید رضی الله را به یاد دارید هنگامیکه خلیفه دوم رض لوای جهاد را برای سیدنا ابو عبیده ابن جراح میسپارد وامرمیکند تابه صف سپاه جا گیرد درحالیکه وی قوماندان ظفرمند ودلیراست وشمشیر برهنه خداوند - ج. لقب اوست به این امر تسلیم میگردد وبا کمال رضامندی از آن اطاعت میکند.

دوستان من ! باید مثال فوق سرمشق اعلی برای شماباشد وشما که جز رضای خداوندی را در برابر قربانی نفسهای خود نخواسته اید ، شما که ارواح پاك خود را پیش کش این قربانی برای اعلای کلمة الله نموده اید طبق آیه مبارکه **واعتصموا بحبل الله جمیعاً ولا تفرقوا ...** عمل نمائید .

ایا برای مجاهدین داخل افغانستان پیامی دارید ؟

ای مسلمانان مبارز ! ای مجاهدان آزاد منش برای جهانیان ثابت گردانیدید که رجال مبارز هستید که از مرگ نه می هراسید واز قتال درراه خداوند « ج » نمی اندیشد ودرمیان ملل مغلوب اسلامی ضرب المثل میباشید که سرانجام خاموشی وگوشه گیری آنها به کجا می کشاند ونمی دانند که ثبات درمقابل دشمن لجوج چگونه باید باشد. مسلمانان در دنیای خودبجمع آوری اموال می پردازند ، می کوشند و بهره می اندوزند ولی شما درجهاد خود رضای خداوند « ج » را آرزو دارید آن پاداش ارزشمندی است برای شما .

شما که مالها ونفس های خود درمقابل بهشت به خداوند « ج » فروخته اید ومشقت ترین راه را برای رسیدن به هدف که رضای تبارك وتعالی است انتخاب کرده اید ما از خداوند بزرگ مسئلت میداریم تامعاونت خود را درراه پیروزی وتائید شما معطوف گرداند .

آیا برای حکام عالم اسلامی راجع به قضیه افغانستان پیامی دارید ؟

ای فرمانروایان ... ای امت مسلمان ! ای ملت مجاهد افغان که خون های خود را ریخته اند از ارواح خود درراه رفعت لوای اسلام وحفظ سرزمین خود گذشته اند ، ملیونها اطفال ، زنان وشیوخ که از سرزمین خود هجرت کرده اند بجائیکه برای آنها پناه گاهی نیست واز زمین خود رانده شده اید درحالیکه گناه نکرده اند مگر آنکه گفته اند خداوند « ج » پروردگار ماست.

ای فرمان روایان! وای مسلمانان! پیامبر اسلام فرموده است : **من لم یهتم بأمرالمسلمین فلیس منهم** کسیکه بامر مسلمانان نمی پردازد ازآنها نیستند . پس بشتابید ومعاونت کنید بااینها اگر قضیه دیگر گون شود وخساره مند شوند باید دانست که سر افگندگی برای همه جهان اسلام است .

ای مسلمانان! از خواب سنگین خود بیدار شوید جوابیکه نتیجه آن جز خذلان وپشیمانی ونابودی مسلمانان در شرق وغرب جهان چیز دیگری نیست . **وإن تتولوا یستبدل قوماً غیرکم ثم لا یکونوا أمثالکم** یعنی واگرشما روی « ازدین حق » بگردانید خداوند قومی را غیر شما که مانند شما بخیل نیستند « بلکه بهتر وحذر کارتر اند » بجای شما پدید آرد.

این شخصیت بزرگوار سخنان خود را به انجام رسانید ومن دانستم کلماتیکه از قلب او منبع میگرفت انجامی نداشت بلکه طنین تسلسل وادامه داشت ودرساحات جهاد پخش میگردید ، این شخصیت که تقریباً پنجاه سال عمرخود را درراه دعوت اخوان المسلمین وقف نموده من از هرحرف وکلمات گفته های وی مقام جهاد را در نفس او درك نموده وبه آرزومندی های او پی بردم که برادران درساحه جهاد مجاهدین افغانستان باخود دارند .

به امید دیدار در سرزمین کابل تحت سایه حکومت اسلامی درآینده نزدیك .

وما ذلك علی الله بعزیز

روز خونین ۲۴ حوت

«شرف»

شهرباستانی هرات از مشهور ترین وقدیمترین شهرهای وطن ما ومرکز علم ، فرهنگ وصنعت بود .
بهترین رجال نامی در ساحه علوم دینی ، فلسفه وادبیات چون امام فخررازی (رح) خواجه عبدالله انصاری (رح) عبدالرحمن جامی (رح) و اعظ کاشفی (رح) و غیره را در اقلیم پرسهر وعاطفه خود پرورانیده فن مینا توری از جمله شهکاری های قدیمی این شهرزیبا می باشد ومسجد تاریخی وقشنگ آن از بزرگترین مساجد کشور ما است .

مردم متدین هرات ظلم بی عدالتی وغیره اعمال نا مطلوب حکومت های غیر اسلامی افغانستان را عمیقانه تحت نظر داشته هنگامیکه داؤد جلاد روی کرسی قدرت نشست بیش ازپیش مردم آگاه هرات متوجه حالات واوضاع سیاسی بودند وانتظار نظم ونسق یک جنبش اسلامی رامی کشیدند روز یکه فضای سیاسی مملکت عوض وفرزند ناخلف یعنی ترکی ملحد روی کار آمد فعالیت ها وحرکات اسلامی شکل جدیدی بخود اختیار وبه سرعت روبه حرکت گذاشت ومردم آگاه هرات نیز با تحریک عظیم وسراسری جهاد همنوا گردیده در مرکز ومربوطات دهات وولسوالی ها علماء روحانیون اهل معارف کسبه کاران وهمه اقشار جامعه به اتحاد باهمی اسلامی عملاً به نبرد ومبارزه مسلحانه پرداختند وتصمیم قاطع گرفتند تاعلیه نظام الحادی مردانه وار قیام ومقاومت نمایند .

هنگامیکه مردم باشهامت ولسوالی پشتون زرغون نعره های الله اکبر را سردادند وعلیه رژیم ملحد اعلان جهاد راصادر کردند نخست ولسوالی خود را فتح وچون سیل خرو شان جانب ولسوالی های همجوار در حرکت افتادند . همه مردم غیور آن ولایت که مدتها در انتظار چنین روزی بسرمی بردند بطور دسته جمعی قیام سراسری نموده بعداز فتح پایگاه های ملحدین خود را جانب مرکز ولایت رسانیدند وبا پذیرفتن شهادت باوج یورش جانبازانه خود ولایت هرات را به تصرف خو یش در آور دند .

حکومت ملحد کابل که درآن ایام از طریق را دیوو جراید خود را پدر ملت وپشتیبان طبقه کارگر ورنجبر معرفی نموده وشعار میان تهی لباس ونان را یاوه سرائی میکرد .

ولایت هرات راجای مساعدی برای پیشرفت پلان های کمونستی دانسته چشم امید ش به این مرد م بود امابر خلاف زعم باطل حکومت مزدوروس انقلابیون مسلمان وسلحشوران توحید

تاروپو دنظام الحادی را ازشهرزیبای هرات نابود و مزدوران روس را به دیارعدم رهسپار و مرکز ولایت را تحت سلطه خویش در آوردند دولت ملحد به فرقهٔ ۱۷ هرات قوماندە میدهد که بخاطر سرکوبی مردم بپا خاسته آنجا از هر نوع امکانات نظامی استفاده نماید .

فرقهٔ هرات از حیث جزوتام های زمینی از بزرگترین فرقهٔ های تقویه شدهٔ افغانستان و دارای ۱۲ هزار عسکر و دو هزار صاحب منصب بود اما مزدوران روس ازین بی خبربودند که مسلمانان در هر قشر و هر موقعیتی که قرار داشته باشند با رشتهٔ اخوت باهم مرتبط و متوصل اند و در مصیبت وشادی باهم شریک اند .

صاحب منصبان و عساکرمسلمان فرقه مذکور درعوض تعمیل قوماندهٔ ملحدین روسی درکنار برادران مسلمان خود قرار گرفته میله های سلاح را جانب دشمن مشترک خود متوجه می سازند وحینیکه کمونستان از اکناف و اطراف شهر هرات جانب فرقه عسکری پناه می برند هدف گلولهٔ عساکر مسلمان قرار میگیرند .

حکومت ملحد بنا به مشوره و قوماندهٔ مستشاران و اربابان روسی خود درمقابل مردم و قوای عسکری هرات قوماندهٔ آتش صادر می نماید طیارات بم افگن از میدان های هوائی بگرام و شیندند به پرواز می

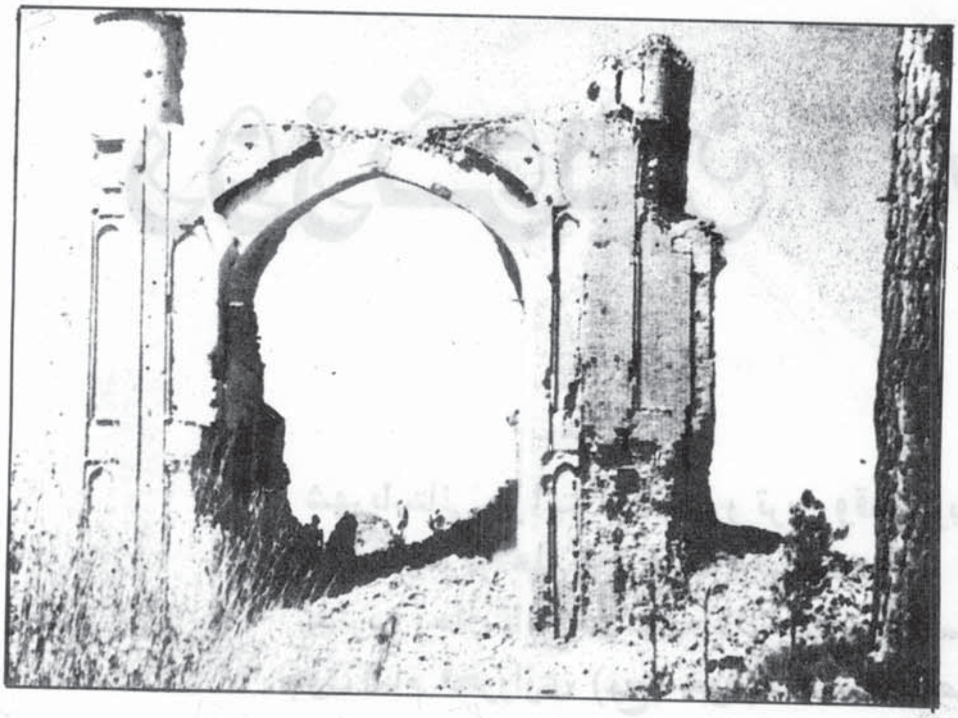

آیند و از جانب دیگر قوای زمینی قول اردوی قندهارتحت حمایهٔ گنشیپ ها بطرف هرات در حرکت می افتد و بی شرمانه می گویند که قوای عسکری ایران به ولایت هرات حمله نموده وفرقه عسکری ما را درمحاصره کشیده اند هرچه زود تر هر قسمیکه ممکن است دشمن متعرض را ازخاک خود بیرون نمائید .

روز ۲٤ حوت سال ۱۳۵۷ از جمله روز های تاریخی کشور مابوده که جنایات کمونیزم را با خون هزاران نفر جانبازان راه خدا (ج) ثبت اوراق تاریخ نموده است .

ملت مسلمان هرات بجز فریاد الله اکبر وسلاح عقیده چیز دیگری در اختیار نداشته ده ها هزار مرد و زن مسلمان به جاده های شهر ناظر مانورهوائی طیارات جت روسی بودند که از بودجهٔ ملت مسلمان بخاطر دفاع از خاک **نوامیس و مقدسات این ملت بیچاره تهیه شده بودمتأسفانه علیه خودمردم مظلوم استعمال گردیدند و هزاران تن** بم رابسرشان رها نمودند.

قوای عسکری و مردم مسلمان ولایت هرات مردانه وار در مقابل حملات هوائی و زمینی کفار مقاومت نموده شهامت عجیبی از خود نشان دادندو نتیجه آن شد که دراین روز تاریخی بیشتر از ۲۵ هزار مسلمان بی گناه جام شهادت نوشیدندوشادت وقهرمانی اسلام خواهانه شان در صفحات زرین تاریخ ما به ابدیت خواهد بود آن روز گویا قیامتی بود که برمردم مسلمان آن ولایت سپری گردید .

روزهای متمادی پیران جوانان و اطفال بی خانه وبی کس

بقیه درصفحه (۶۳)

ځموږ دریځ

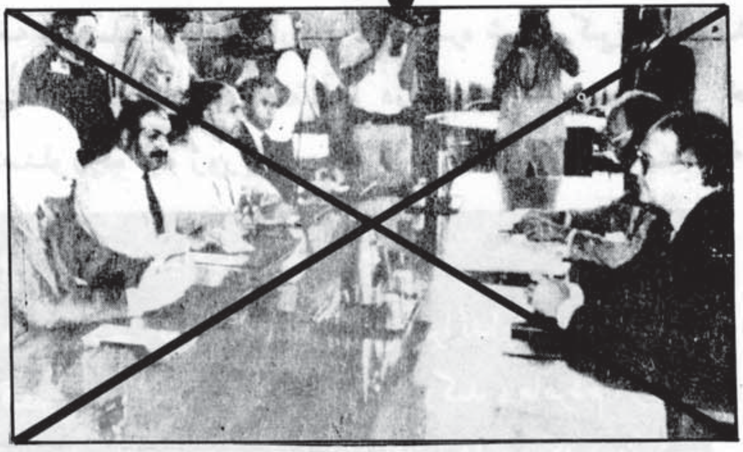

تول نړیوال پدې پوهیږي چې دکابل کمونست اوملحد رژیم چې ۱۳۵۷ کال دثور په ۷ نیټه د روسی سفاك شیطانی طاقت لخوا دقدرت په کورسی باندی کینول شویدی که دهغه په سرکی نورمحمد تره‌کی ؤ، که حفیظ الله امین، که ببرك کارمل اوکه ډاکټرنجیب، پخپله ددی وس اوتوان نلری چې دافغانستان دمسلمان اوخدای پالونکی ملت مقابله وکړی بلکی دا روسان دی چې خپل تول نظامی طاقت یی دخدای دلاری دمجاهدینو پرضد په کار اچولی دی.

روسانو یوکال او اته میاشتی دیوی پردی ترشا مقابله وکړه اوله هغه وروسته یی په ښکاره توگه زموږ پرگران هیواد، مسلمان افغانستان باندی په وحشیانه ډول نظامی تجاوز وکړ اوزموږ دبی دفاع مسلمان ولس په عام قتل، دکورونو او ودانیو په ورانولو، دکښت کروندی په تالا کولو اودملی اقتصاد په چور کولو یی لاس پوری کړ.

دکابل له حکومت سره دنړۍ ددلتونو دسیاسی اړیکو او په رسمیت باندی دهغه دنه پیژندلو لامل هم همدغه دی چې دغه حکومت ملی ریښه اوموجودیت نلری، دتش سمبول په حیث د روسانو لخوا مینځ ته راوړل شویدی اودهغو ترمستقیمی قوماندی لاندی خدمت کوی.

کله چې له دی حقیقت څخه انکار نشی کیدای چې دافغانستان دقضیی یولوری مجاهدین او بل یی روسان دی نوداهم یو حقیقت دی چې په کابل کښی دکمونیزم اوسنی سمبول نجیب له یوروسی عسکرنه پرته بل حیثیت نلری پدی اساس دکابل کمونست رژیم دقضیی طرف نشی گڼل کیدای اونه ورسره دقضیی دحل په هکله خبری اتری قانونی بڼه لری، لکه چې تردا اوسه پوری دژنیو په مذاکراتو کښی هم دهمدی اصل رعایت کیده خومتأسفانه چې اوس ددغه مسلم اصل په خلاف طرحه وړاندی او روسان داخامه تمه لری چې دمجاهدینو هیئت به گوندی دکابل دمزدور رژیم له هیئت سره په ژنیو کښی مخامخ یا بالواسطه مذاکراتوڅپاره لاړشی او پدی ترتیب به کمونست پلورل شوی مزدوران دقضیی دیولوری حیثیت پیداکړی او په افغانستان کښی به یی قانونی موجودیت ثابت شی او په ضمنی ډول به هغه هدف ته ورسیږي دکوم لپاره چې روسانو دتیرو شپږو کلونو په اوږدو کښی کارکړیدی.

ژینوته د مجاهدینو دهیئت دتګ دموضوع په مطرح کیدوسره دافغانستان داسلامی اتحاد عالی شوری په فوق العاده توگه جلسه دائره کړه او په اتفاق سره یی فیصله وکړه چې: موږ پخواهم دژنیو مذاکرات ردکړی او اوس یی هم ردوو او په هغوکښی برخه نه اخلو.

هو: که مجاهدینو دکابل له گوډاگی رژیم سره خبروته غاړه اینبودلی یایی ورسره روغه جوړه کولای نوداکار دتره‌کی اوحفیظ الله په دورکښی هم کیدای شو او په خاصه توگه اوس چې نجیب سبا او بیگا دراډیو په څپوکښی ناری سوری وهی او پیشنهادونه کوی چې: «مجاهدین دی موږسره خبروته کښینی موږدیته

حاضریوچی له اته و یشتوچوکیونه شل چوکی ورکړو ، فعالیت ته یی آزادی ورکړو اونوروداسی...» کـه داخـبره دمنلووای نودلته لند په تورخم کبنی ترسره کیدای شوه ترژنیو پوری سفر کولوته څه حاجت دی ؟

په ژنیوکبنی دمذاکراتو یوه لارشته هغه داچی روسان له مجاهدینو سره خبرولیاره دخپل ځنووالی اعلان وکړی ، په هغه صورت کبنی به مجاهدین خپل شرایط وراندی کړی اوخبری به وربـاندی وشي . که داسی نه وي نو دژنیو مذاکرات دمجاهدینو په وړاندی کوم اعتبارنلری اوکه هلته هره فیصله وشی دمنلو وړنده .

همدارنگه دمجاهدینو اوتنظیمونو په اتفاق سره دخپل حکومت طرحه تصویب او محترم انجنیر احمدشاه یی دعبوری حکومت درئیس اوددولت درئیس به توگه اومحترم ذبیح الله مجددی یی دمعاون په حیث ټاکلی دی.

له دغی فیصلی نه وروسته دافغانستان دمجاهدینو داسلامی اتحاد عالی شوری بله کومه داسی فیصله نده تصویب کړی چی له دغی فیصلی اوطرحی سره تناقض ولری . مونږ یوحل بیا په ډاگه اعلانوچی نه له کمونستانوسره ائتلافی حکومت ته تیاریو اونه بیطرف کسان دقیادت اوزعامت په مقام کبنی منلی شوبلکی داکار دشهیدانو له ارمان اومجاهدینو دسپیڅلی هدف سره چی هغه په افغانستان کبنی دمجاهدینو په لاس داسلامی نظام قائمیدل دی منافی گڼو،

هره هغه فیصله چی ددغه ارمان اوهدف په خلاف صادریږی هغه نه مونږته دمنلو وړده اونه زور راباندی تحمیلیدای شی اونه دیته تیاریوچی پخپله لمن باندی دتاریخی شرم داغ ولگوو ، مونږ داجهاد دخدای په توکل او اسره شروع کړیدی اوهدف ته درسیدو ترسرحده به یی دخدای په توکل جاری ساتو، ان‌شاءالله .

پیام استاد سیاف از سنگرجهاد

هیچ کس بدون مجاهدین حق آنرا ندارد که درمورد قضیهء افغانستان فیصله صادرکند ، مامردم آزاد ومسلمان هستیم واستعداد آن را داریم که درمورد قضایای خویش خود تصمیم بگیریم . تازمانیکه روسها بصورت فوری وکامل بلاقید وشرط از افغانستان نبرآیند وتازمانیکه رژیم دست نشاندهء شان سقوط نکند وتازمانیکه به جای آن حکومت اسلامی مجاهدین وازبین مجاهدین تأسیس نگردد جهاد مسلحانهء ما ادامه خواهد داشت . ما به فرستادن هیئت به جنیوا شدیداًمخالف هستیم ، به هیچ نوع مذاکرهء مستقیم وغیر مستقیم باحکومت کابل و یاحزب خلق آماده نمی باشیم .

محترم مولوی خالص استعفی داد

محترم مولوی صاحب خالص رئیس اتحاد اسلامی مجاهدین افغانستان از عهده خویش استعفی داد.
وی چندی قبل برای مدت یکنیم سال بسمت ریاست اتحاد هفت تنظیم انتخاب گردیده بود .
وظیفهء ریاست اتحاد را بالنوبه رؤسای احزاب هفت گانه جهادی برای مدت سه ماه کماقی السابق اشغال می نمایند .

جمعیت اخوان المسلمین ومبارزات اسلامي جهان

سید غوث الدین « شرف »

جمعیت اخوان المسلمین از بزرگترین جنبش های اسلامی بوده موقف آن ازطرف شرق وغرب به حیث ممثل حرکت های اسلامی و بنیادگ شناخته شده است ، زیرا اولین جمعیت است که تاریخ جهاد را درجهان ظلمت اندوه بارنگ سفید ثبت مینماید .

مبارزات آنها نزدجهانیان حثیت چراغی رادارد که اکناف تاریکوکتله های عظیم انسانی را با پرتو افشانی خود درخشان گردانیده است .

شصت سال ازبهار زندگی این جمعیت سپری گردیده است ، نخستین بار بادست پرتوان وانديشه عالی راد مرد شهید حسن البنا رحمة الله علیه در مصر تأسیس گردیده ودر اندك زمانی فعالیت آن همه جهان اسلامی را فرا گرفته است .

درجائیکه مسلمانان به شکل کتله وی زندگی میکنند این جاعت مستقیم و یا غیر مستقیم درانجا شامل کار بوده وفعالیت های جهانی آن از نزد کسی پنهان نمي باشد .

جمعیتیکه به چنین مبارزه عالم شمول مبادرت میورزد حتمی است موانع ومشکلات زیادی را درپیشرو داشته در گذشتن ازین راه قربانی های عجیبی را متقبل گردد . منکران خداوند وحکام ظالم در اولین مرحله بااین تحریك به مقابله پرداخته قدرتهای طاغوتی چه درشرق وچه درغرب کوشیده اند که جلوفعالیت آنها را گرفته ودرنابودی آن باهمه ای وسایل کوشیده اند .

اختناق وسرکوبی حکومتهای داخل مصر دراثر سفارش های استکبار جهانی سرخ وسیاه دست به دست هم داده علیه این مردم شروع به مقابله نموده اند/که ده ها عالم ، فاضل وطلابه داران این تحریك را روانه زندان کرده وعده یي را به پای چوبهٔ دار بردند . خوشبختانه هر بلائیکه عمل وهرنیرنگی که بکار بردند نتوانستند این نور خدائی را خاموش سازند ومانع فعالیت های این دلباخته گان نهضت گردند، اما برعکس وقایع وحوادث ناگوار باعث نبوغ درفکر وثبات درعمل اعضای آن گردید .

اگر به عینك انصاف نگریسته شود تعصبات وتبلیغات دشمن را کنار بگذاریم امروز نهضت های اسلامی درهر قاره از دنیا که وجود دارد از ثمره کار ومشی قاطعانه آن برخوردار اند .

دعوت وجزبات مرحوم حسن البنا شهید در آغاز کار وخدمات صادقانه وخستگی ناپذیر

سید قطب شهید وآثار گرانمایه آنها نزد هر مسلمان منصف پوشیده نبوده طرحها ونظریات فیلسوفانه مرحوم حسن المضیبی واستاد مرحوم عمر تلمسانی شهید وده ها استاد دیگر برپیکر این نهضت بالنوبه روح عالی وقوت جسمانی بخشیده است .

- آن بزرگ مردان سیمای اصلی اسلام عزیز، وشیوه کار دعوت جهانی اسلام را طوری برای جهانیان معرفی وتلقین نموده اند که حوادث روزگار نمی تواند آن را نابود گرداند . باوجود آنکه هدف منددان این تحریک عمری را در سلولهای زندان ارتجاع سپری نموده اند مگر باروحیه سرشار از متانت درعقیده وتلاش در عمل جماعت اخوان را از پشت میله های زندان رهبری نموده اند .

دست دشمن همیشه درکار بوده بین مسلمانان ونهضت های اسلامی تعصبات، حس بد بینی، وسوظن ایجاد کرده است لیکن از واقعیت ها نمیتوان انکار کرد .

از اوانیکه مجاهدین افغان دست به مبارزه وجهاد عملی زده اند جمعیت اخوان موقف بارزی نسبت به این جهاد اتخاذ نموده پشتیبانی خود را درنظر وعمل ثابت نموده اند. چنانچه مردم مؤمن افغانستان خاطرات شهید کمال السنانیری آن شخصیت ممتاز اخوان المسلمین را فراموش نخواهند کرد که موصوف مدتی را جهت توحید صفوف مجاهدین افغان جهت نیرو مندی ونتائج زود رس درداثره اتحاد تحت لوای واحد سپری نمودند .

غرض اثبات جملات فوق به ارتباط تأثیرات وپیوند های این جمعیت باتحریک اسلامی افغانستان سرگذشت ومشاهدات عینی خودرا خدمت خوانند گان تقدیم میدارم وآن واقعیتی است که نزد همه برادران قابل تائید است وآن اینکه تحریک اسلامی افغانستان درزمان پیمودن روزهای اولین خود که « بنام جوانان مسلمان » یاد میگردید ، جوانان مسلمان چون تشنه درسراب مبارزه دنبال قطره آبی سرگردان بوده دنبال کتاب ورساله می تپیدند تاراجع به مسائل سیاسی فرهنگی واجتماعی در چارچوب اسلام معلوماتی حاصل نمایند ، فقط چند نسخه معدود از آثار گرانبهای اعضای اخوان المسلمین مانند عدالت اجتماعی ، آینده در قلمرو اسلام ... وغیره بود که طبق تقسیم اوقات از دست بدستی انتقال میگردید وچون مهمان عزیزی باکمال عزت واخلاص شبی درخانهٔ یکی وروزی نزد دیگری نگهداری میگردیدند .

پرفیسور « سعید حوی » درکتاب خویش گفتار حسن البنا شهید را نقل میکند اوگفته است: ماازفرد مسلمان فامیل مسلمان اجتماع ومملکت مسلمان آرزو منديم که حکومت آن بدست مسلمانان بوده مسلمانان پراگنده را جمع ، تمدن گذشته را اعاده ، اراضی غصب شده را مسترد . وبیرق جهاد را در اهتزاز بیاورند . ودرجای دیگر گفته است: ما میخواهیم حکومت الله « ج » قائم وشریعت پیامبرش را نافذ و بین مسلمانان روحیه اخوت را زنده گردانیم .

واقعاً گفتار باقیمتی است که قلب هر مسلمان را مملوٌ ازمحبت، وروح اورا تازه گردانیده باتحرك خارق العاده وادارش میسازد تاجان ومال خودرا در راه اعتلای دین مقدس اسلام قربانی کند .

ما به ارواح آن خدمت گذاران راستین اسلام اتحاف دعا نموده روح شان شاد وجای شان فردوس برین باد ! .

دگورباچوف

دیموکراسي

لیک: ولی الله "سلیم"

په دې وروستيو ورځو شپو کې ددنيا اکثر راډيو گانو اخبارونو مجلو اونورو اطلاعاتي وسايلو په دير آب او تاب سره داخبر نشر کړ چې د کرملين مشر او د کمونست گوند منشی سرگيويچ ميخايل گورباچوف تينگه اراده او مضبوط هود کړی چې دخپلو پخوانيو ليډرانو طلسمي سانسورته خاتمه ورکړی ترڅو دروسی خلك ددير اوږده خناق او تنگ سی ځخه وروسته لږ په آزاده فضا کښی دديموکراسی او جمهوريت ساه وباسی خو ددنيا وال په دی کی هيڅ شك او ترديد نه لري چی نوموړی گورباچوف په دی نوی تاکتيك او سياسی حربي سره خپل ولس اونوري نړی ته دروسي کمونيزم په تاريخ کښی ځانته دجمهوريت دير هيرو په صفت د اتل والی او قهرمانی لقب گټل غواړی .

ولی دتعجب ځای خودادی چی په ديرو اسلامی هيوادونو کی کمونستی او چپ گرا گوندونو او ارگانونو دهغه اعلان دومره تود اوگرم هرکلی وکړ چه ياخوهم دصهيونستانو دنه ځلو يښت کلن ښکيلاك او اشغال ځخه وروسته بيت المقدس چی دمعراج لومړنی زينه وه آزاد شوی وی ، ياپه افغانستان کی ديونيم مليون غوبل شوو ککرو آرمان پوره شوی وی او ياهم چادسپورټ په نړی کښی دسروزرو مدال ترلاسه کړی وی. خوکه لږ په غور اوژور نظر سره دکمونيزم تاريخ اوتهدابی اصول تر ځيړنی لاندی ونيسو هغه کمونيزم چه هدف ته درسيدلو لپاره هره وسيله مشروع او روا بولی ، نوبيا داخبره د ډيالکټيکی قانون او دماترياليزم په گونگه فلسفه کی هيڅ ارزښت او پروانلری چی هلته دمليونونو انسانانو ککړی خاوری ـــ په لکونو ميرمنی کونډی او په زرگونو معصوم بچی يتيمان اودناخوالی اوحرمان په ژوندانه سرشی ځکه چی ددوی په نظر هر هدف وسيله تبرئه کوی .

دقيصر گورباچوف دغه اعلان په حقيقت کې دپرولتاريې ديکتاتوری بل مخ او دوېم ځيره ده . داځکه چی دکرملن مشران اوس ددی خبری پوره پوره احساس کوی چی ددوی نور نشی کولای دتل له پاره خپل خلك او ولسونه دسانسور ظلم وحشت او بالآخره داور او اوسپنی دسياست په پنجروکی وساتی .

هوکی ! نوموړی غواړی خپل دی نوی دراماتيك پلان ته دآزادی اوجمهوريت يوطلائی او سوچه تبليغاتی رنگ ورکړی ترڅو دکمونيزم دماتی خوړونکی تفکر او اقتصادی تالاك ټوله گناه اودناکامی بار دخپلو سلفو په غاړه واچوی او پخپله دخير په غونډی باندی کښينی . ددی خبری ښکاره ثبوت دازبکستان دجمهوريت دکمونست گوند منشی **محمد دين کونايف** ددفاع دوزير مارشال سوخلوف اودهوائی قواو دعمومی قوماندان اوهمدارنگه دليونيد برژنيف دسلگونو ملگرو چه په حساسو گوندی اودولتی پوستونو باندی گمارل شوی و برطرف اوهغوی ته به اختلاس ، ضعف اداره اوخيانت باندی متهم کړل خو :

دروغجن سوله دوست اودبشری حقوقو علمبردار گورباچوف نه يواځی دروسی دتوری او بوږنوونکی امپراتوری امپراتوری په قلمروکی ئی په دغه نوښت او ابتکار لاس پوری کړی بلکه داسلامی نړی مزدورو اوکيټ لاسو واکدارانوځخه يې هم په ټينگه مطالبه اوکلکه غوښتنه کړی چی دده خط مشی تعقيب او تائيد کړی ، ترڅو وکولای شی دځه مودی لپاره خپله بقا اودوام تضمين کړی .

مونږ په ټوله نړۍ او خصوصاً په لوی اسلامی وطن کی دډیموکراسۍ لپاره هر مشروع اقدام دفطرت غوښته او دژوند دپاینبت یو مهم عنصر او حیاتی ماده بولو،ځکه چی مونږ مسلمانان یو او اسلام زمونږ عقل او عواطف مهار کړی اودغیر الله دحاکمیت اوغلامۍ څخه یي آزاد کړی ، او دهر مصنوعی او نا لایقه معبود دلوټي اوتیږی څخه ژغورلی چی همدا په خپل ذات کی دآزادی اودیموکراسۍ لوړه مناره او نه تسخیر کیدونکی عالی روحیه ده .

مونږ شومتیا او کنجوسیت په ټوله معنی سره غندو او دواقعی جمهوریت او آزادی په لورچی ددنیا په هر گوټ کی یوگام اوقدم اخیستل کیږی نه یواځی داچی مبارکی اوشاباس ورته وایو بلکه هغه په حقیقی معنی سره تقدیره وړاو دتحسین وړ یي بولو او دتائید لاس ور اوږده وو .

خوکاشکی ! چی کمونستانو او دهغوی محاصره شوو مطبوعاتو اوژورنالستیکی منابعو ددغه آزادۍ او بشر دوستۍ رینبتنی او اصلی څیره او بڼه نړیوالوته په گوته کولای او یوازی په دغو انقلابی ولولو اوله حماسه ډکو شعارونو باندی یي اکتفا نه کولای !

نو اوس مونږ څرنگه کولای شو چی دگور باچوف په دغه چیغو او نارو چی دجمهوریت او دیمکراسۍ په نامه یي سبا او بیگا پورته کوی یقین ولرو ؟

پداسی حال کی چی هغه سور روسی پوځ چی تر پوزی په عصری او مدرنه وسله سمبال دی اولاسونه یي تر څنگلو دلکونو بی گناه مسلمانانو په وینو سره دی !

آیا ددغه سوله دوست اوجمهوریت خواه سردار خونخوار و اوسړی خورولښکرو دافغانستان په هر کلی اوکور دغم اوماتم وږمځی ندی راخوری کړی ؟

آیا دافغانستان په لکونو بی وزله کارگران او بی وزلی دهقانان یی دایران او پاکستان سوزونکو دښتودجلاوطنی اومهاجرت تاړاکونوسره ندی لاس به گریوان کړی ؟

آیا دافغانستان په زرگونو پاك لمنی ښځی یي بوری او کونډی نکړی ؟

آیادیولك نه زیات معصومو بچیانو دماغونه او سلیم فطرتونه یی په مارکسستی او لینینستی صابون ندی پرمنځلی ؟

آیا په زرگونوواړه اوزاړه یي گوډ اوشوتیان نکړل ؟

آیا دافغانستان دپنځلس لکه شهیدانو په کوپرو یي دچیندراه ټانکونو غوبل او گونډی مال ونکړ ؟

آیا دافغانستان په سلگونو دینی مدرسی او جوماتونه یي ړنګ نه کړل ؟

آیا دافغانستان اسلامی اوناپییلی تشخص او بین المللی حیثیت یي له خاوروسره برابر نکړ ؟

آیادافغانستان دغرونو اورغونو لو یشت لو یشت یي دمظلوموانسانانو په وینو رنگ نکړل ؟

آیا دسایبریا څخه ترفنلنډه اودبحر منجمده ترجیحونږ آمو یڅوك ددی حق لری چی پوښتنه وکړی :

زمونږ زامن او بچیان ولی اودڅه لپاره په افغانستان کی دافغانانو په شارگونو پراته دی وینی یي ورز بینی اوهډونه یي ورشپیلوی ؟

دکوم هدف لپاره لیږدول شویدی ؟ ولی په ملیاردونو روبلونه دافغانی مسلمانانو دتباهۍ او بربادۍ لپاره هره ورځ مصرفیږی ؟

او بالآخره آیا څوك دروسی مطبوعاتو په مخ دیوکیلو کچالو دقیمت په هکله دانتقاد کولو حق لری ؟ نه هیڅکله نه !!!

داهغه دیموکراسی ده چی روسی انسان دخپل مسیر اوآینده په باره کی دتفکر او پلان حق نلری دی نشی کولای چی دکلونو ډك اوگیله من زړه حال چاته ووائي .

او یا هم دمعنوی ارزښتونو په باره کی له چاسره مناقشه وکړی .

او په خپله خوښه دازغی لرونکی سیم څخه دباندی اود ــ کی . جی . بی ــ دبقو اوږنو سترگوڅخه گوښی دڅه وقت لپاره په آرام و یده شی،او اوږده ساه راکاږی،او دماتریالیزم اومادیت دوچی اوماتی خوړونکی فلسفی او بگنونکی خپسۍ څخه نجات ومومی .

او یاهم په داگه سوری ناری ووهی ، خپل گریوان څیری کړی اونړیوال تری خبرکړی .

خونه هیڅکله نه ! دایوکارهم نشی کیدلای دایوخوب او پوچ تصوردی مگرداخوب به هله رینبتیاشی ، نجومیان اوفال بینان به یي هلته تعبیر وکړی ، ادیبان اوشاعران به یي هغه وخت زمزمه کړی اوهلته به دهر مجلس دمناقشی نقل او پتاسی شی ، کله چی دملیونو انسانانو په کگروکی دروسي دلادینی ، ظالمی اودیوصفتی امپراتورۍ مانۍ راولړزیږی ، لوخړی یي آسمان ته پورته شی داستعباد کړۍ ماتی اودغلامۍ زنځیرونه وشلیږی اودتل لپاره دکمونیزم جادوختم اودتاریخ توری کندی ته وسپارل شی

لوی خدای دی دغه ورځ رانژدی کړی .

آمین

شوری عالی اتحاد اسلامی مجاهدین افغانستان هیکل حکومت عبوری افغانستان راتصویب وبرادر مجاهد انجنیر **احمد شاه** رابحیث رئیس حکومت ودولت وبرادر **ذبیح الله** رابحیث معاون وی انتخاب نمود.

شورای عالی اتحاد اسلامی مجاهدین افغانستان بتاریخ ۳ حوت ۱۳۶۶ مطابق ۲۲ فبروری ۱۹۸۸ درمورد حکومت عبوری درافغانستان طرح ذیل را به تصویب رسانید :

قبل از توافق برقرارداد جینوا که تحت نگرانی موسسه ملل متحد صورت میگیرد یك حکومت عبوری وسیع را که درآن تمام اقشار ملت افغانستان سهیم باشند تشکیل گردد ، این حکومت یك نفر رئیس که رئیس دولت نیز میباشد و۲۸ نفر اعضای کابینه خواهد داشت .

۱٤ نفر آن ازمجاهدین ، ۷ نفر ازمهاجرین و۷ نفر دیگر ازمسلمانان داخل افغانستان میباشند .

علاوه برآن این حکومت دارای یك شورای ۷۵ نفری که درآن از هرولایت دونفر که مجموعاً ٥٦ نفر میشوند و یك برسه اعضای این شوری که به ۱۹ نفر بالغ میشود متشکل از علماء خردمند خواهد بود.

نمایندگی های ولایتی به مشوره دوجانبه تأسیس خواهد شد که ولایات را اداره کند .

توأم باخروج قوای روس از افغانستان یك کمیسیون مستقل انتخابات تأسیس خواهد شد تامشی انتخابات را به شوری پیشنهاد نماید.

نام آینده‌ء افغانستان ، دولت اسلامی افغانستان خواهد بود که درآن قرآن وسنت حاکم خواهد بود واین حکومت یك شورای انتخابی و یك رئیس انتخابی خواهد داشت .

همچنین اتحاد اسلامی مجاهدین افغانستان مصمم است تا یك کمیسیون باز سازی را فوراً تأسیس نماید وتمام افغانهای تعلیم یافته را دعوت نماید تابخاطر انتخابات مراجعه کنند و بعداً به وظائف در دفاتر شروع به کار نمایند این حکومت موافقتنامه‌ء جینوا را امضاء خواهد کرد ومتحمل مسئولیت وانجام کارهای خویش به شمول بازگشت پرامن قوای روس خواهدبود بشرطیکه موافقت نامه قابل قبول‌باشد .

حکومت عبوری پالیسی آزاد و بیطرف خارجی خواهد داشت وروابط دوستانه باتمام ممالك خصوصاً همسایه گان ، مشروط براینکه مداخله در امور داخلی کشورشان صورت نگیرد خواهدداشت.

شورای عالی اتحاد اسلامی مجاهدین افغانستان به اتفاق اراء محترم انجنیر احمد شاه معاون اتحاد اسلامی افغانستان را بحیث رئیس حکومت

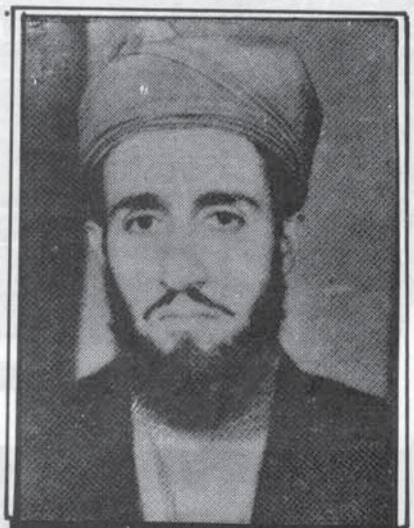

ودولت افغانستان وذبیح الله مجددی رابحیث معاون وی انتخاب نمود .

خلص سوانح محترم انجنیر احمد شاه رئیس حکومت عبوری افغانستان

محترم انجنیراحمدشاه درقریه‌ء ملنگ خورد کابل مربوط ولسوالی بگرامی علاقه داری خاکجبارولایت کابل درسال ۱۳۲۲ تولد یافته تحصیلات ابتدائی را درخورد کابل ودوره‌ء متوسطه ولیسه را درمکتب ابن سینا ومکتب تخنیك ثانوی بسررسانیده بعد ازآن درسال ۱۳۴۳ شامل پوهنځی انجنیری پوهنتون کابل گردیده درسال ۱۳۴۶ از پوهنځی انجنیری فارغ ودرسال ۱۳۴۷ شامل دوره‌ء احتیاط گردیده درسال ۱۳۴۸ به صفت انجنیر دروزارت زراعت وآبیاری آنوقت ایفای وظیفه نمود دراخیرسال ۱۳۵۱ جهت تحصیلات عالی بااستفاده ازیك بورس تعلیمی ملل متحد به امریکا رفته شهادت نامه ماستری رادررشته‌ء بند وانهار بدست آورد درسال ۱۳۵۵ به صفت استاد در پوهنتون ملك فیصل درعربستان سعودی اشغال وظیفه نموده ودرسال ۱۳۵۸ جهت اشتراك درجهاد مسلح وظیفه‌ء استادئ راترك گفته به صفت معاون جمعیت اسلامی افغانستان مسئول امور جهاد بود که بعد ازان دراتحاد اسلامی مجاهدین افغانستان به صفت رئیس تعلیم وتربیه و بعد ازان رئیس کمیته‌ء مالی وفعلاً به صفت معاون اتحاد اسلامی ورئیس کمیته‌ء مالی اجرای وظیفه میدارد .

عضویت درتحریك اسلامی

ازسال ۱۳۴۰ هـ ش عضو تحریك اسلامی بوده ودردوران تحصیلاتش درچندین کنفرانس بین الملل اسلامی اشتراك نموده ودراثنای تحصیل درامریکا به حیث عضو اجرائیه اتحاد محصلین مسلمان هم فعالیت می نمود .

ظاهرشاه او د تاریخ محکمه

د سعادت یار څېړنه

دایوه ښکاره خبره ده چې دافغانستان داوسني دردنا کو حالاتو مستقیم مسئولیت دظاهرشاه او دهغه دملګرو په غاړه دی. ځکه چې دظاهرشاه اودسردار داود تشویق اوغیر مستقیم کومکونه وه چې سرو تزاریانو اودهغوی افغاني جاسوسانوته یې په افغانستان کې داستعماری نفوذ اوفوځی مداخلې شرایط رامساعد کړل . نومونږ ته لازمه بریښي چې دظاهرشاه څلویښت کلن درباری حکومت تر لنډې څیړنې لاندې ونیسو .

دظاهرشاه په وخت کې درباریانو، سیاست مدارانو، اوسیاسی مشاورینو اکثراً په مختلفو لباسونوکی ددښمن داجنټانو رول لوباوه. اکثراً په هغه توطئه کې شامل وه دکومی هدف چې دسره استعمارلمن کې دافغانستان وراچول و، ظاهرشاه اود هغه همکاران یوازی دشخصی اقتدار اوشاهی تاج دخوندی ساتلو پخاطر په آگاهانه توګه ددغه توطئی په مقابل کسی چپ پاتی شول.

دافغانستان په آینده تاریخ کې به دظاهرشاه نوم په تورخط دځینو هغو پخوانیو زمامدارانو په شان ولیکل شی لکه شاه شجاع، امان الله، نادرخان، عبدالرحمن اوداسی نورچې داقتدار په خاطریې ځانونه خرڅ کړی و. کله چې دانګلیس اوافغان ددریم جنګ نه وروسته امان الله دافغانستان استقلال اعلان کړ دروس اوکابل ترمینځ رسماً سفارتی نمایند ګان یود بل پای تخت ته ورولیږل شول. دروسی سفارت مشری دروسی دنظامی جاسوسی دیومتقاعد سر براه میخائیل براوین په غاړه درلوده. نوموړی به دامان الله خان په دربارکی په ډیر عزت پذیرائی کیده او دامان الله په فوځی جنرالانوکی خورا زښت ډیر نفوذ درلود . دهمدی زمانی نه په اصطلاح دروس اوافغان ددوستی دتهداب ډبره کیښودل شوه او په دی ډول دروسی استعمار دنفوذ

لپاره لاره هواره شوه. په فبروری ۱۹۲۱ کال کی روسانو اود کابل دوخت حکومتونودوستی رسمي معاهده لاسليك شوه .

کله چی په ۱۹۳۳ کال کی نادرشاه دظاهرشاه پلار په قتل ورسیده نوظاهر دبادشاهی په تخت کښیناست. ظاهرشاه کم عمره اوبی تجربی وو ، هاشم خان دصدارت وظیفه په غاړه واخیسله چی د ۱۹۳۳ څخه تر ۱۹٤٦ عیسوی کال پوری په نوموړی عهده باندی پاتی شو ، هاشم خان دروس اونوروهیوادو ترمینځ تقریباً بی طرفه سیاست غوره کړ اودتهولودولتونو سره یي یوشان دوستانه علایق ساتل .

یوتجارتی معاهده په ۱۹۳٦ کی دروس اوظاهرشاه ترمینځ امضاً شوه خو په داخل دافغانستان کی روسانوته دهاشم خان له خوا دتجارتی نمایندگی اجازه ورنکړل شو . برعلاوه افغانستان دنوروخارجی هیوادو لکه جرمنی، ایتالیا، اوجاپان څخه هم مرستی تر لاسه کړی ، چی داکار دکرملن دکلکی غصی سبب شو.

د ۱۹۵۲ کال پوری دروس او افغانستان تجارت دوچنده شوی وه اوروسانوته اجازه ورکړای شوه چی په کابل کی خپل تجارتی دفتر پرانځی . ددی کارمسئول سردارشاه محمودخان ؤ چی په ۱۹٤٦ کال کی دسردارمحمد هاشم خان په عوض دافغانستان صدراعظم وټاکل شو ، دیرزر روسی فنی ماهرینو اومشاورینو افغانستان ته په راتبو یدوپیل وکړ ، کله چی ۱۹۵۳ کال کی سرارمحمد داؤد دصدراعظم په توگه وټاکل شونوروس سره یي دنزدی سیاسی، فرهنگی، تجارتی اواقتصادی اړیکو په مظبوطولو کی دریغ و نکړ ، دهمسایه ملك پاکستان سره دسرداردواد دصدارت په دورکی روابط دومره خرپرشول چی ۱۹۵۵ کال دافغانستان او پاکستان سرحدات وتړل شو ، دتورخم سړك دافغانستان لپاره خوراخاص تجارتی ارزښت درلوده مگر څرنگه دروس دفشارلاندی ظاهرشاه اوسردار داؤد دپښتونستان قضیه راپورته کړی وه پاکستان مجبورشو چی دتورخم سرحد وتړی. خروشچوف اومارشال پولگانین دپښتونستان په باب دظاهرشاه دسیاست دملا تړ اعلان وکړ ، دروس اقتصادی مرسته چی غالباً سیاسی اهداف یي لرل دافغانستان لپاره خوچنده زیاته شوه مختلفی پرمختیائی پروژی تأسیس شوی چی پدی جمله کی دسالنگ دلوی لاری تعمیرول هم شامل دی. روسانو خاصه توجه دلو یو لارو اوهوائی میدانونو په جوړولو کی درلوده. دظاهرشاه په څلو یښت کلن دورکی روسانو هڅه کوله چی دهرمساعد فرصت څخه په استفاده دافغانستان په اقتصادی سیاسی اوفرهنگی ساحوکی ژورنفوذ وکړی ، دا دنوی بلشو یکی حکومت یو تاریخی مرام وه. دپاکستان او افغانستان ترمینځ کله چی سیاسی اړیکی قطع شوی اوسرحدات وتړل شول روسانو دظاهرشاه حکومت ته ترانزیتی سهولتونه ورکړل ، دروسی طیارو په واسطه دافغانستان تازه میوه اوخام مواد روس ته لیږدول کیدل. بادرده او بااحساسه افغانان پدی مرحله کی دخپل حکومت په سیاسی حماقت پوه شول اودیرژر دروس استعماری نقشوته ملتفت شول خو وقت تیر وه اودروس نفوذ په هرساحه کی دیر زیات مخ په وړاندی تللی وه . ظاهرشاه مجبورشوچی سردار داود

برطرف کړی، او په ۱۹٦٤ کال کی پارلمان اساسی قانون تصویب اواعلان کړ، په اکتوبر ۱۹٦٥ کال دلمړی ځل لپاره لویه جرگه تشکیل شوه اوډاکټریوسف دصدراعظم په توگه وټاکل شو، پدی وخت کی دلمړی ځل لپاره افغانی کمونستانو چی تراوسه یې ځانونه پټ ساتلی وو خپله اصلی څیره ښکاره کړله اود دکتوریوسف حکومت په خلاف یې داعتصاب اومظاهرو اعلان وکړ. دکمونستی مظاهره چیانو په رأس کی د k.g.b. دنظامی شبکی څوان جاسوس ببرك کارمل ځای درلود. دپارلمان نه بهر دچپ گرا ځوانانو اومسلح پوځ دعسکرو ترمینځ په نښتوکی گڼ شمیر مظاهره چیان په قتل ورسیدل، دالمړی ځل و چی په ځوانه طبقه کښی مارکسستانو اوکمونستانو دخپل نفوذ قوت دظاهرشاه دحکومت په مقابل کی څرگند کړ. دی کار ظاهرشاهی دولت په سخته ویره کی واچاوه اودچپ گرا ځوانانو دشرڅخه دخلاصی په منظور نوره یې هم دمسکولمن تهینگه کړه . ظاهرشاه دلنډی مودی نه وروسته د ډکتوریوسف حکومت رخصت کړ او په عوض یې یوبل چپ گرا سیاست دان محمد هاشم میوند-وال مقرر کړ. نوموړی د ۱۹٦۷ کال پوری صدراعظم وه دشاه سره دڅه اختلافاتو له کبله میوند وال استعفاء ورکړه ، او دهغه په عوض نور اِحمد اعتمادی صدراعظم شو نوموړی د ۱۹۷۱ کال پوری پخپله چوکۍ پاتی شو.

نوموړي هم په ۱۹۷۱ کال کی استعفاء ورکړله ، اوعلت یې دچپ گرا عناصرو او روس نوازو مارکسستانو پرلپسی اعتصابونه اومظاهری وی. ددی اعتصابونو اومظاهرو رهنمائی اوقیادت دروس طرفدارو مارکسستی سیاست دانانو کاوه. موږ وو یل چی په ۱۹٦٥ کال کی ددیموکراسۍ داعلانه وروسته سیاسی اومطبوعاتی آزادی خلکوته ورکړل شوه، چی ددی څخه روس نوازو مارکسستانو خصوصاً دخلق اوپرچم دلې چی دو ینبوزلمیانو په نامه یادی دلی ډیره زیاته سیاسی گټه واخیستله، د ۱۹۷۰ تر شروع مارکسستان ډیر زیات فعال شوی وو، خصوصاً چی دکابل پوهنتون ددوی دفعالیت مرکزی ساحه گرځیدلی وه ، او بله عمده دنفوذساحه یې عسکری قطعات وو. کله چی دکمونیزم نفوذ په افغانی جامعه کی خطرناك حد ته ورسیده ددی ملت بادرده ځوانانو اوزړه ورو علماؤ هڅه وکړه چی دسره سیلاب دمخنوی لپاره ځانونه منظم کړی خوتل به یې دظاهرمزدور دولت لخوا مخنوی کیده او ددی برعکس کمونستان په مختلفو اشکالو تقویه کیدل، هغوی منظم نشریات درلودل، اودروسی دسفارت سره یې مستقیم ارتباط و ، خو په مقابل کی ځوانو مسلمانو عناصروته دفعالیت لپاره موقع نه ورکول کیده، د **جوانان مسلمان** په نامه یو اسلامی نهضت په منظم ډول دغوتۍ غوندی راوټوکیده او په کاریې پیل وکړ او په ۱۹۷۰ کال کی یې دکابل دپوهنتون عام انتخابات دکمونستانو څخه په قاطع اکثریت وگټل .

دروس زمامداران پدی کار ډیر په غضب شول او دظاهرشاه په دولت یې سیاسی او اقتصادی فشارونه زیات کړل چی په هر دول وی باید

دمسلمانو ځوانانو د نفوذ اوفعالیت مخه ونیول شی . بالآخره دظاهرشاه سیاسی غفلت اوروسی نظامی نفوذ د ۱۹۷۳ عیسوی کال دجولای به ۱۷ نیټه دکمونستی صاحب منصبانو په ملگرتیا دروس دیوه پخوانی دوست سردار داود په لاس دیوی نظامی کودتا لپاره لاره هواره شوه . د داود دکودتا به کامیابی کی دافغانی کمونستانو لکه . ببرك کامل — نورمحمد تره کی — اناهیتا راتب زاد — حفیظ امین او بارق شفیعی ډیر ستر رول درلوده . دکودتا په لمړنی خطاب کښی سردار داود اعلان وکړ چی ددی انقلاب « کودتا » اصلی مرام اوهدف دشاهی رژیم دجنایاتو اوخیانتونو خاتمه ده . نوموړی دیوه جمهوری حکومت اعلان وکړ او خلکو ته یې وعده ورکړه چی داسلام دمقدس دین داساساتو مطابق به دخلکو دقانونی حقوقو ساتنه کیږی خوډیر ژر د داود دڕژیم اصلی څیره ښکاره شوه اومعلومه شوه چی دروس داستعماری اهدافو په تعمیل کی د داودخان حمایت دافغانی کمونستانو لمړی عملی اقدام و.

داود روس ته دخپل رسمی سفر په دوران کی چی د ۱۹۷۷ کال داپریل په میاشت کی سرته ورسید دروسیې سره رسمی معاهده امضاء کړه . داود په ۱۹۷۷ کال دفبروری په ۱٤ نیټه نوی جمهوری اساسی قانون اعلان کړ اوځان یې د ٦ کلونو لپاره درئیس جمهور په توگه وټاکه . دخپل

جمهوریت په آخرینی کال کښې سردار داود په خپل سیاسی غلطی پوه شو اودی نتیجې ته ورسیده چې اصلاً روسان دخپل استعماری اهدافو سر بیره دافغانستان په ترقی او پرمختګ کې کومه علاقه نلري بالآخره سردار داود هم داپریل ۲۷ — ۱۹۷۸ عیسوی په یوه نظامی خونړی کودتا کې چې دوسی مشاورینو اوهوائی پیلوټانو په مستقیمه مداخله ی ترسره شوه دافغانی مارکسستانو لخوا دخپلې کورنۍ اوکابینې دغړو سره په قتل ورسیده او په دې ډول په افغانستان کې دروس په حمایت یو مارکسستی نظام قدرت په لاس کې ونیو.

دظاهرشاه د کرغیړنی دوری مهمې سیاسی اوټولنیزی پیښې .

۱ — دظاهرشاه پلار نادرخان ۱۹۳۳ کال کې په قتل ورسیده .

۲ — ظاهرشاه چې ۱۹ کلن زلمی ؤ ۱۹۳۳ کال کې دخپل پلار دقتل نه وروسته پاچا شو.

۳ — دسلطنت په کارونوکې اصلی قدرت دظاهرشاه په لاس کې نه ؤبلکې دهغه د درې کاکا ګانو یعنې سردار محمد هاشم خان — سردارشاه محمودخان او سردار شاه ولی خان له ۱۹۳۳ تر ۱۹۵۳ په لاس کې وه .

٤ — دظاهر په حکومت کې دهغه د کاکا زوی سردار داود دلمړي ځل لپاره په پراخه پیمانه دافغانی جامعی عصری کول پیل کړل (۱۹۵۳ — ۱۹٦۳) .

٥ — دلمړی ځل لپاره دظاهر په سلطنت کې په ۱۹٦٤ کال کې پارلمانی ډیموکراسي اعلان شوه او ډاکټر محمد یوسف لمړنی منتخب صدر اعظم اعلان شو.

٦ — دظاهرشاه په دور حکومت کې دوه ځلی عام انتخابات ترسره شول ، چې لمړی یي په ۱۹٦٥ اودوهم یي په ۱۹٦۹ کال کې .

۷ — دظاهرشاه ددور آخرینی صدر اعظم محمد موسی « شفیق » وه چې په جولای ۱۹۷۳ کې دسردار داود په ذریعه دکمونستانو په حمایت دقدرت څخه ولو ید .

۹ — په ۱۹٦٤ کال کې دکمونستانو اخبارونه د نداء خلق ، انګاره خلق ، شعله جاو ید ،پرچم ، افغان ملت او دوطن په نومونو دظاهرشاه په وخت کې نشر شو.

۱۰ — ظاهرشاهی حکومت رسماً په ۱۹٥۱ کال کې د کابل پوهنتون د محصلینو فعالیتونه منع کړل .

۱۱ — دلمړی ځل لپاره مارکسستانو داکتوبر ۲٥ — ۱۹٦٥ کال دلوئی جرګی دودانی په وړاندی مظاهره وکړه — پدی مظاهره کی سرکرده مارکسستانو خصوصاً ببرك کامل — بارق شفیعی او اناهیتا برخه درلوده .

١٤ — دظاهردحکومت په دور کی دخلق جریده دمی ١٦ — ۱۹٦٦ کال څخه دتره کی لخوا چاپ ته رسیدله وهغه یي مسئول مدیر وو.

١٥ — دپرچم جریده دببرك کارمل په قیادت ترمارچ ۱۹٦۸ پوری په آزاد ډول نشریدله .

١٦ — د اپریل ۲۲/ ۱۹۷۰ کال دپرچم جریدی مسئول مدیر بارق شفیعی د لینین په تعریف کی یو نعتیه مظمون نشر کړ چی دوخت دحکومت لخوا داسلامی ځوانانو اوعلماء دشدیدو مظاهرو باوجود ددغی جریدی په ضد کوم عملی اقدام ونه شو.

١٧ — د۱۹٦۸ دمارچ په څوارلسمه نیټه دکمونستانو نهضت دباهمی اختلافاتو اوخود خواهی ښکار شو او په درې لو یو ډلو یعنی خلق دنورمحمد تره کی په قیادت . برچم دکارمل په مشری اوشعله جاو ید دعثمان لندی په رهبری تجزیه شو. دیادونی وړده چې پرچم اوخلق دمسکو طرفدار اوشعله جاو ید دچین دماؤتستی تونګ دعقایدو پیرو دی .

١٨ — دظاهرشاه دسلطنت په دورکی دکمونستانو سیاسی نفوذ ۱۹٦۹ کال څخه ۱۹۷۳ ډیر زیات دمطالعی وړدی .

داهغه زمانه ده چی k.g.b په مختلفو اشکالو اوچالونو دافغان شاهی دولت په سیاسی ، اقتصادی ، نظامی اوفرهنګی ساحوکی ژور پرمختګ وکړ خو په شرابو او شهوت نشه ظاهرشاه له دی درد ناکو واقعاتو څخه بی خبره په شاهی ارګ کی مزی چړچي کولې .

١٩ — دظاهرشاه په وخت کی دروسانو سره دترانزیتی امورو په هکله لمړی رسمی موافقه د ١٣٣٤ دسرطان په پنځمه نیټه لاس لیك شوه .

۲۰ — د ۱۹٥٥ میلادی کال داکتوبر په ۱٥ تاریخ دمغرور سردار داؤد په دعوت خروشچوف او بولګانین کابل ته رسمی سفر وکړ . اودادروسی مشرانو لومړنی منحوس قدم وه چی دافغانستان په خاوره

يې کېښود اودکابل په هوائي ډګرکښي
دخاتن ظاهرشاه لخوا په بې سابقه اوشانداره
ډول هرکلي ورته وويل شو . اوګڼ شمير
فرهنګي تجارتي اونظامي معاهدې ددې
سفرپه دوران کې لاسليك شوې .

۲۱ ــ دلمړي ځل لپاره د ۱۹۵٦ کال د
اپريل دمياشتې په ۲٤ تاريخ دروسي
مشاورينو يولوړرتبه عسكري هيئت كابل
ته راغي ، چې دهمدې سفرپه تعقيب
دظاهرشاه په امردعسکري قطعاتوډپرسونل
روزنه په مسکو اوجنوبي اسلامي
جمهوريتونوکې پيل شوه .

۲۲ ــ د ظاهرشاه په دعوت د ۱۹۵٦ کال
دمې په لسمه نيټه دپاکستان جمهور رئيس
سکندر ميرزا دکابل څخه ليدنه کتنه وکړه،
خو دپښتونستان دمعضلې په ارتباط کومه په
زړه پورې نتيجه لاس ته ورنغله .

۲۳ ــ د ۱۹۵۷ په پيل کې دچين صدر
اعظم چونلاي او بيا لږ روسته دپاكستان
صدراعظم سهروردي دکابل څخه ليدنه
کتنه وکړه او په اصطلاح دپښتونستان
موضوع يوځل بيا دڅيړنې لاندې راغله خو
بياهم کومه خاصه نتيجه وربإندې مرتبه
نشوه .

۲٤ ــ دظاهرشاه په وخت کې دروسيې او
افغانستان ګډه سرحدي معاهده چې په
حقيقت کې دسور استعمار لمړنی خنجرؤ
چې دافغانستان په مرئ راښکل شوچې
دهمدې معاهدې په اساس دافغانستان
زياتې سرحدي منطقې دروسانو په قبضه
کې ولويدلې ، دياډونې ورده چې دغه
معاهده د ۱۹۵۷ کال داګست په مياشت
کې لاسليك شويده .

۲۵ ــ ليونيد برژنف د ۱۳۳٦ کال د ميزان
په ۱۹ نيټه کابل ته په رسمي توګه سفروکړ،
اودهمدې سفرپه دوران کې دپولې تخنيك يا
د k.g.b دسياسي فعاليت مرکزيي افتتاح
کړ،چې دظاهرشاه دخاصې پاملرنې وړ
وګرځيد .

۲٦ ــ دظاهرشاه په هدايت دروسانو له خوا
د افغانستان هوائي سروې او ځمکنی توپو
ګرافي سرته ورسيدله چې د همدې معاهدې
په رڼاکې به روسان په افغانستان کې
دطبعي ګاز او نفتو زيرمې په کار اچوي .

۲۷ ــ د ۱۹۵۸ کال داکتوبرپه مياشت
کې دروس درئيسه هيئت صدر مارشال
ورشيلوف د ظاهرشاه په دعوت كابل ته
راغی اوپه کابل کې يې مهم او عسکري
تأسيسات وکتل اوهم يې عسکري
تطبيقات مشاهده کړل .

۲۸ ــ دظاهرشاه په هدايت دافغانستان
دمشرانو او ولسي جرګې يوګډ هيئت د
۱۳۳۸ کال دعقرب په مياشت کې
دمسکوڅخه ليدنه کتنه وکړه .

۲۹ ــ په ۱۹٦۰ کې دننګرهار دکانال
دپروژې کار روسانوته حواله شو او په
همدغه کال کې د قزل قلعه دبندر کار هم
دروسي انجنيرانو له خوا پيل شو .

۳۰ ــ ۱۹٦۰ کال دجولای په مياشت کې
روسانو خپل نوی سفير انتونوف دافغانستان
دبهرنيو چارو دوزارت په موافقه کابل ته
راوليږه ، نوموړی دافغاني کمونستانو
غيرمستقيمه رهبري په غاړه واخيسته چې
دوی ته به يې روسي مطبوعات چې په پښتو
او دری ژبه ليکل شوی وه دسوغات په
ډول ورکول اوهم يې په ځينو سرکرده
کمونستانو باندې معاشونه هم توزيع کول .

۳۱ ــ په همدغه کال کې دروسانو لخوا د
ننګلو د بند کار شروع شو .

۳۲ ــ ۱۹٦۰ کال دمارچ په ٤ نيټه هغه
کلتوري معاهده چې ۷ مادې يې درلودې
دظاهرشاه د ذاتي توجه په اساس دولسي
جرګې لخوا تصويب او رسماً اعلان شوه .

۳۳ ــ د ۱۹٦۱ کال دجون په ۲۳ نيټه
دروس او افغانستان ترمينځ دتش په نامه
دبيطرفي اوعدم تعرض معاهدې ديرشمه
کاليزه په خاصو مراسمو سره دظاهرشاه لخوا
به کابل کې ونمانځل شوه .

۳٤ ــ دظاهرشاه دسلطنت په دور کې
دافغانستان دکمونست ګوند نشراتي ارګان
د ۱۹۷۱ کال د اپريل په ۲۲ نيټه ددرود
بر لينن ترعنوان لاندې به غټوټکوسره
يومضمون نشرشو ، نوظاهرشاه ددې په
عوض چې مجرم محاکمه کړي دخپل
راپاريدلي او مسلمان ولس مظاهرې يې په
ډيرې بې رحمې سره وټکولې حتی ترډې چې
پوليس دوحشي ځناورو په شان دپل خشتي
په جومات ورننوتل اودعلماؤ سپکاوی يې
وکړ .

۳۵ ــ ۱۹۵۱ کال د دسمبر په مياشت کې
د افغانستان ولسي جرګې د په اصطلاح
دپښتونستان ورځ رسماً اعلان کړه .

۳٦ ــ په ۱۳۲٦ هـ ش کال کې دو يښې
زلميانو نهضت چې يوه کمونستي ډله وه په
جريدو کې رسماً اعلان شوه .

۳۷ ــ کله چې د ۱۹۵۳ کال دمارچ په ٥

نیته دستالین دمرگ اعلان خپورشو نو سردار داؤد او دبهرنیو چارو دوزارت معین عبدالمجید دظاهرشاه په هدایت دجنازی په مراسموکی دګډون لپاره مسکو ته لاړل اودغه مرګ دظاهرشاه لخوا یوه نه جبران کیدونکی ضائعه وبلل شوه .

په پای کی باید ووایو چی دافغانستان مسلمان اومجاهدملت اوس را بیدارشو یدی اوهیڅ کله به ددی اجازه ورنکړی چی ددغه جرمونوسره دخپل مسیرواګی یوځل بیا دظاهرشاه اود هغه دلاس پوڅو په لاس کی ورکړی ، بلکی دغه ملت به دابی دینه اوخائن بادشاه یخپل زاړه حساب محاکمه او .فاسدو اعمالو به جزا محکوم کړی ٠ انشاء الله

حق پاڅون

دافغانستان داسلامی اتحاد دسپیڅلو اهدافو ریښتنی غږ

نوم ________ د هیواد څخه دباندی کلنی ګډون ۱۸ ډالره

____

پته ________ شپږمیاشتنی ګډون ۹ ډالره

____

________ په هیواد کی دننه کلنی ګډون ۱۲۰ روپی

____

دبانك نمبر BANK OF OMAN FCA 68 Peshawer, Pakistan

زمونږ پته P.O. BOX 467 PESHAWAR PAKISTAN

نگارش : محمد طارق بریالی

پیروزی از آن اسلام است

از آغاز انقلاب نجات بخش اسلامی درکشور عزیزما افغانستان روسهای جنایت کار ووحشی از حیله های گوناگون کار گرفتند سدّی از خس وخاشاك در مسیر انقلاب اسلامی ما ایجاد کردند به فکر اینکه بتوانند جنبش رهائی بخش اسلامی مارا درهم بکوبند و بانگ رسای « الله اکبر » را درگلوی مردم ستم کشیده ما خفه کنند .

بعد از کودتای ننگین ۷ ثور نوکران سر سپرده کرملین صدای برابری و برادری را سرداده ، شعارهای به اصطلاح دفاع از حقوق طبقه کارگر اوج گرفت ، تره کی مزدور بنام رهبر خلاق ونابغه ای شرق نامیده شد ، چند روزی از حکومت این نادان شرق نگذشته بود که نعره های کفرشکن الله اکبر طنین انداز گردید . صدای تفنگ چقمقی و یك تیر تفنگ های شکاری با یکجاشدن نعره های تکبیر خواب را درچشم مزدوران روسی حرام کرد .

به همه معلوم است که از روز اول به قدرت رسیدن باندهای مزدور خلق وپرچم ، فرزندان صدیق ومکتبی اسلام علما کرام ، کارگران مسلمان متعلمین ، محصلین ، خان ودهقان نشانه ای مزدوران k.g.b بودند . دست گیری همه جانبه آغاز گردید ، تجاوز به ناموس مردم ، چور وچپاول اموال به نامهای تلاشی ، ضبط اموال مردم به نامهای مختلف شروع گردید . زندان به خون آلوده بیش از یك لك شهید راه حق پلچرخی ازمحبوسین پر گردید با این همه وحشت ها که قلم از گفتارآن عاجز است .

تره کی لعین روزیکه میگفت من به اخوان الشیاطین اعلام جهاد می نمایم وروزیکه گفت دین شمشیر زنگ زده است .

وهم چنان شعارهای از رادیو کابل دیگر این شعارهای برای خود روسها خواب بیش نبود .

این وقت است که دسایس ونیرنگهای کی . جی . بی . شدت بیشتری پیدامیکند . به قساوت و بیرحمی شان افزوده میشود ، فامیلی نیست که فردی ازافراد خانواده اش شهید و یازندانی نجاشد . ازهر جنایتیکه به مغزهای این احمقان شرق خطورمیکند دریغ نه میورزند . اما هیچ کارشان درمسیر انقلاب اسلامی کارگر نمی افتد . حالا دیگر تره کی نابغه شرق و بگفته « آمین نا مین » روح وجسم نیست .

روسها به تبدیل چهرها اقدام میکند تره کی ازحکومت کنار زده میشود و به عوض آن ستالین وقت حفیظ لعین به اریکه قدرت تکیه میزند روسها به فکر اینکه باآمدن حفیظ خائن شبهزا به بقای حکومت مزدورش بیفزاید همه جنایات ووحشی گریهای سابقه را بگردن نادان شرق می اندازند . اسمای بیش از دوازده هزار زندانیان شهید شده اعلان میگردد ووعده های چرب ونرم همه روزه از طریق رادیو ، تلویزیون ودیگر وسایل ارتباط جمعی حکومت پخش ونشر میگردد . اما از روز اول تا اهلی حفیظ لعین آشکار بود . عساکر مسلمان باصلاحهای دست داشته به

شکل فردی ودسته جمعی بابرادران مجاهد شان یکجا میشدند وتاهنوزجریان دارد .

باارسال سلاحهای مدرن قرن بیست وموشکهای پیش رفته زمین به زمین ، هلیکوپترهای گن شیپ کازی را پیش برده نمی توانند .

کابل دیگر درمحاصره مجاهدین است درهرجائیکه مزدوران روسی هستند درمحاصره بسر میبرند ، حکومت کابل درحال سقوط بود .

روسهای روی سیاه دیگر عاجزشده اند شعارهای میان تهی شان خاموش میشود

این که فرزند صدیق وقوماندان سپیده ببرك كارغل که از رادیو کابل ومسکو به دزد ماهر ونوکر امپریالیزم نامیده شده بود برتانکهای روس سوار ودرکابل پیاده میشود . حالا خود ارتش سرخ داخل نبرد حق و باطل شده بودند. روسها به فکر اینکه ارتش سرخ که تادندان باسلاح مدرن مجهز هستند در مدت یکهفته خواهند توانست که افغانستان را مثل چکوسلواکیا ، پولند . هنگری ، بلغاریا وکشورهای دیگر اروپای شرقی تسخیر وتحت نفوذ خود در اورند . اما روسها از سکندر، چنگیز وانگلیسها نشنیده بودند که افغانها ناقابل تسخیر هستند ، روسها تاریخ را مطالعه نکرده بودند که افغانها کی هستند ؟ روسها از موزیم لندن درس عبرت نگرفته بودند وچشم شان به جواری وتلخان نیاکان ما نخوزده بود!

باسرازیز شدن ارتش سزخ جهاد شدت بیشتری پیداکرد دیگر در افغانستان اسلامی کسی نبود که سلاح به شانه اش به ضد روسها نجنکند پکتیا بدخشان ، هرات ، کنر ، قندهار ،بلغ لوگر و... به قبرستان روسها تبدیل گردیده بود، جهاد دوره چریکی اش را سپری نموده بود در هرکنج وکنار کشور مراکز مهم مجاهدین به میان آمده بود . در هر پنج کیلومتر از خاك كشوريك قرارگاه مجاهدین وجود داشت . ببرك مزدور دوره آزمایشی حکومت را پشت سر گذاشته بود ، ببرك طی دوره ازمایش اش به اخذ نمرات کمتر از خره کسی و لعین ، دیگر درفکر قصر دلکشانبود . حالا ببرك به صفت رهبر محبوب یاد نمي شد او استعفا داده بود و یا به اصطلاح دیگر کنارش زدند همه خوب میدانند که در مسلك كمونيزم استعفی وجود ندارد.شاید به فکر روسها چال دیگری برای بقای شان خطور کرده باشد حالا باید چهره دیگری می آمد وهمین طور شد . روسها نحیب گاو را که به صفت يك قاتل وجلاد شناخته شده بود به کرسی قدرت نشاندند . نجیب در دوران ریاست شبکه بدنام خاد تمام اوامر مقام — کی . جی . بی را به بسیار خوش اسلوبی اجرا نمود او به هر وسیله که داشت و به هر وسیله ای که ممکن بود به قتل وغارت مردم پرداخت،دستش را ازسرحد درازبه پشاور ، کویته ، کراچی واسلام آباد رسانید وبمبهای متعدد ومختلف النوع را درمحیط هجرت به خاطر ایجاد دهشت وتفرقه میان انصار پاکستان ومهاجرين منفجرساخت .

نجیب حالا به کرسی ریاست حزب خلق افغانستان نصب گردیده ، دیگر لقب گاو را کنارگذاشته بود این لقب در زمان پوهنتون به زینت وزیبائي نا نجیب افزوده بود . در پشتو ضرب المثل است دغوئی انقلاب يي غوئي ته وروسپاره یعنی حکومت گاورا به گاو سپردند . نجیب ازهمان روز اول به قدرت رسانیدنش برياست باند مزدور خلق به لهجه تند وتیز خود وعده سرکوبی مجاهدین راداده وگفت به هر وسیله ممکن دهان کم از بین خواهد برد ، ومی گفت اشزار بهر قیمتی که باشد باید از بین برده شوند ...

بمباردمانهای وحشیانه شدت بیشتری پیدا کرد در تمامی افغانستان ارتش سرخ به حملات شان به مواضع مجاهدین افزودند اما برعکس فکر روسها ، باچهان رسوائی وشرم مواجه

گردیدند ده ها طیاره جت وهلیکوپتر سرنگون گردید ، صدها عراده تانك تخریب وهزارها عسکر سرخ ومزدور روانه جهنم گردیدند، به هزار ها میل سلاح به غنیمت گرفته شد وهزاران عسکر مسلمان با برادران مجاهد شان پیوستند .

روسها حالا باید چه میکردند ؟ پوزه قدرت روس هم به خاك مالیده شد. حالانجیب دیگر صدای سرکوبی مجاهدین را سرنمی داد مهاجرین ومجاهدین اکنون نوکران امپریالیزم نبودند ، دیگر سخنی ازجنگ نبود ، نجیب دیگر جنگ نمی خواست،او دیگر حامی صلح و برادری بود او از قتل و برادر کشی نفرت داشت او فرمان اوربند یکجانبه را صادر نمود .

سخن از آشتی ملی را به میان کشید انتخابات محلی آغاز گردید سخن از خروج قوای اشغالگر روس زده شد.

حالا که پیروزی انقلاب اسلامی ما انشاءالله امر حتمی شده وروسها نیز به این حقیقت پی برده اند که به هیچ قیمتی نمی توانند درمقابل مردمی که پیروزی را درشهادت ودفاع از نوامیس وعقیده شان می بینند مقاومت ناممکن است .

واز سوی دیگر درسطح جهانی پوزه سیاست روس نیز بخاك مالیده شد ازچندسال متما دی به اینسو اکثریت قاطع ملل جهان از روسهای می خواهد که عساکر خودرا از کشور اسلامی وبیطرف افغانستان بیرون کنند که درذیل مختصراًذکری ازان بعمل می آید؛

احصائیه اراء اعضای سازمان ملل متحد درخلال هشت سال گذشته

	۱۹۸۰	۱۹۸۱	۱۹۸۲	۱۹۸۳	۱۹۸۴	۱۹۸۵	۱۹۸۶	۱۹۸۷
اراء موافق	۱۱۱	۱۱۶	۱۱۴	۱۱۶	۱۱۹	۱۲۲	۱۲۲	۱۲۳
اراء مخالف	۲۲	۲۳	۲۱	۲۱	۲۰	۱۹	۲۰	۱۹
اراء ممتنع	۱۲	۱۲	۱۳	۱۷	۱۸	۱۲	۱۱	۱۱
غائب	۷	۱۵	۸	۴	۵	۵	۵	۵

درین مرحله حساس انقلاب اسلامی که دشمن مکار درحال نابودی کامل است « انشا الله » باید از صبر واستقامت بیشتری کار گرفت چراکه در مسلك کمونیزم حقیقت وراستی وجود ندارد مجاهدین قهرمان وهمیشه درسنگر به خوبی میدانند که دشمن مکار انسانیت به این وسیله می خواهد أذهان عامه را مغشوش نموده وازوقت کم استفاده اعظمی ببرد شاعر بزرگوار میرزا عبد القادر بیدل چه خوب میگوید !

تواضع های دشمن مکر صیادی بود بیدل
که خم خم رفتن صیاد بهر صید مرغان است .

خلاصه سخن اینکه دشمن هرچه میخواهد بکند ولی راه وهدف مجاهد معلوم است ارشاد خداوندیست **وقاتلواهم حتی لا تکون فتنة ویکون الدین کله لله** پیروزی انقلاب اسلامی وتأسیس حکومت قرآنی تقدیر افغانستان است . **إن شاءالله .**

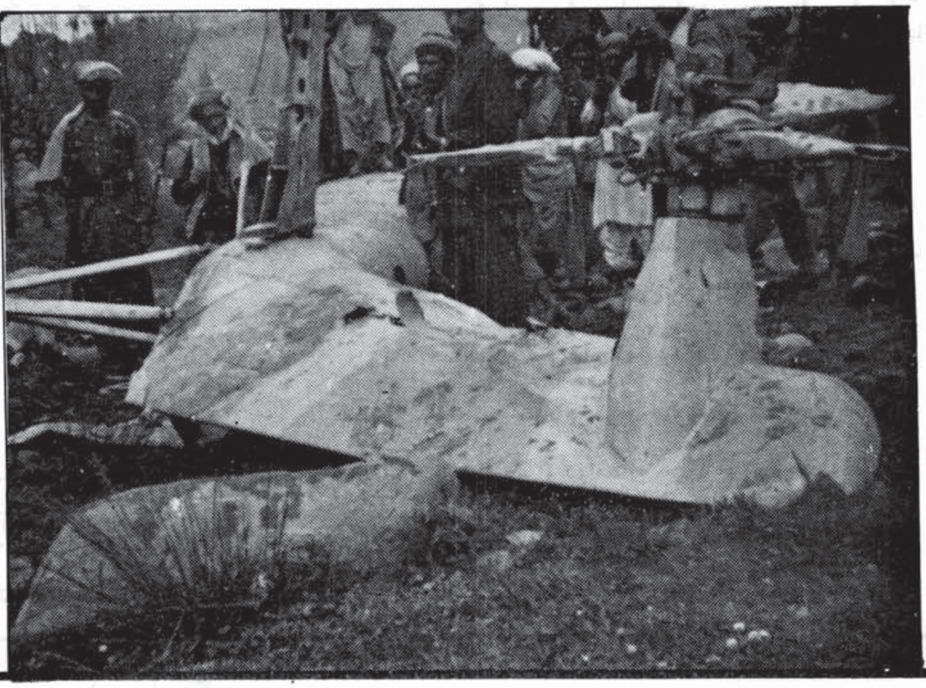

اسلام جهاد او مبارزه ده

دمحمد امین مموزی ژباره

هغه کسان چی گومان کوي دنړۍ نور ټولنیز مکتبونه کولای شي له مظالمو او ظالمانو، یاغیانو او تیری کونکو سره مبارزه وکړي او د بشري ټولنو له ستم لیدونکو اومحرومو زجر و یستونکو څخه دفاع کوي ، یا خو په بشپړه توگه تیروتي دي، او یا خو بیخي مغرض دي، او یابې له اسلام او دهغه له حقیقت نه هیڅ نه دي زده کړي ·

داله یوې خوا !

اوهغه کسان چې گومان کوي مسلمانان دي خوله مظالمو او تیریو سره جگړه نکوي، او دنړۍ دټولو مستضعفو اومحکومو مسلمانانو له حقوقو نه دفاع نه کوي، یاپه بشپړه اشتباه کښې دي، او یابې له شکه منافق دي او یاخو په اسلام نه دي پوهیدلي ·

او داله بلې خوا !

•••••

اصولاً اسلام په خپل اساس او جوهر کې یوآزادي بښونکی غورځنګ دی چی لومړی د وگړو زړونه او وروسته بشری ټولنی اصلاح کوی او آزادوی یې ·

که چا په رښتنی توگه د اسلام په رڼا کی لاره وموندله ، هغه نور له هیڅ قدرت څخه نه داریږی، او له الهی قدرت نه پرته ، دهیڅ زورمند په وړاندی دتعظیم سر نه ټیټوی. او دیو وگړی په څیر هیڅ ډول ظلم او ناروا په وړاندی چوپ نه کښیني · که څه هم داظلم اوستم شخصاً په ده باندې نه او په یولری ځای کښې په یوبل انسان باندې رواشوی وي !

که تاسو ولیدل چی ظلم اوستم سرته رسیږی اودمظلومانو چیغی پورته دی او مسلمان خلك دظلم ددفعی او ستم تغره دتولیدو له پاره تیار نه دی ، تاسو باید له هیڅ ډول تردید نه پرته د « مسلمانو » خلکو په وجود کښی شك وکوی څکه امکان نه لری چی خلك اسلام یواځی دفکری خط اوعقیدی په توگه عملاً ومنی. څکه داله دووحالا تو څخه خالی نده یابه اسلام وی یابه نه وی ؟!

که اسلام موجود وی نو اسلام پرله پسی مبارزه او دوامداره جهاد، او وروسته دخدای « ج » په لاره کښی ، دحق او عدالت او برابری په لاره کښی شهادت دی · او که اسلام موجود نه وی نښه یې داده چی خلك سیا او بیگاه ستر گی په لاره دی چی خپله په خپل سر به له آسمانه خیر او برکت، آزادی او عدالت ووریږی ، خوهیڅکله به آسمان په هغوی څه ونه اوروی او خدای « ج » به له هیڅ ډلی سره چی له خپل ځان سره مرستی ته ونه دروی او په خپل ځان باور نه لری، او په مبارزه او جهاد کښی خدائی قانون نه عملي کوي. لکه چې الله جل جلاله پخپله فرمایلي :

« إن الله لا یغیر مابقوم حتی یغیروا مابانفسهم »

ترجمه په تحقیق سره خدای « ج » دیو قوم په حالت کښې بدلون نه راولی ، مگر داچې پخپله په خپل حالت کښې تغیر راولي ·

اسلام یوه انقلابی او جوړونکې عقیده او فکري کرښه ده · پدې معنیٰ چې اسلام دچا زړه ته نه ورننوځي مگر داچې په هغه کښې یو بدلون پیدا کوي · بدلون په فکر او سوچ کښې ، په احساس او ادراك کښې ، بدلون ژوند په ټولو اړخونو کښې ، دفرد او ټولنو په اړیکو کې ·····

اسلام یوداسې انقلاب راولی چې د نړۍ د ټولو خلکو په منځ کښې دپوره برابرۍ او اندول غوښتونکی دی ، او هیچا ته بیله پرهیز گاری نه پرته په بل باندې لوړوالی نوي. لکه چې قرآن کریم فرمایي :

إن اکرمکم عند الله أتقکم

او پیغمبر صل الله علیه وسلم هم ددغه آیت په تفسیر کې فرمایي :

لا فضل لعربی علی عجمی ولا لعجمی علی عربی ولا لابیض علی اسود ولا لاسود علی ابیض إلا بتقوی .

ترجمه: هیڅ عرب په عجم او عجم په عرب او سپین په تور او تور په سپین فضیلت نه لري مګر په پرهیز ګارۍ سره .

ددې انقلاب بنسټ او پایه انساني شرف او عزت دی، چې دهیڅ مخلوق یا هیڅ ږبنې او پیدیې په خاطر نښبایي تر پښولاندې شي .

دغه انقلاب دهر اړخیز او بشپړ عدالت او انصاف په اساس ولاړدی چې اجازه نه ورکوي پرې باندې تیری وشي او یا په یو کس هم ظلم او ناروا وشي .

هغه وخت چې انسان ددغې عقیدې او فکري طرزتودوالی احساس وکړ، په فطری ډول او په ټول قوت سره دهغه دبهرنیو پاکو هدفونو دپلي کولو په لاره کښې کوښښ کوی او هیڅکله کرار او چوب نه شي پاتې کیدلای ، مګر داچې دغه فکر او اندیښنه دبهرني عمل مرحلې ته ورسیږي ...

او داهغه مفهوم دی چې مونږ وایو اسلام یوه انقلابی او جوړوونکې عقیده اوطرزفکر دی .

***

هغه کسانو چې اسلام راوړی دی ـ هغه څوک دي چې په ریښتنې توګه دخدای «ج» په لاره کې دزړه له کومې جنګیږي اوهغه کسان دي چې دحق کلمې دلوړوالی اودخدای «ج» دنوم اوچتولو په لاره کې په جهاد مشغول دي.

او دخدای «ج» نوم هغه وخت دځمکی په ټول مخ کې خپریږی چې ظلم، ستم، تیری او زور چلول له مینځه لاړشي او دهر ډول ستمګری او ناروا تفر تهول شي، او خلك ټول دګومنځی دغابښونو په شان برابر او مساوي وي او په بل باندې له تقوی نه پرته لوړوالی ونه لري .

ددغه حساب له مخې ، هغه کسان چې دځمکې دمخ په هر ګوټ او ټولنه کې ، ظلم او تیری په خپلو سترګو ویني او وروسته خپله ژبه اوقلم نه خوځوي ، چې له حق او عدالت نه دفاع وکړی ددوی زړونه داسلام له رڼا او تودوخی نه خالی دی. او که چیری ددوی په زړونو کی یو څرك پیداشی ، بی ځنډه پاڅیږی اودحق په لاره کې په مبارزه او جهاد لاس پورې کوي .

که قومیت او ناسیونالیستي کولای شي نښنلستان وهڅوي چې له کینه ګر او ستمګر استعمار سره وجنګیږي . او که دسوسیالیزم فکر خپلو پیروانو ته غواړي چې له ځکه خوړونکیو او تباه کوونکي فیودالیزم او تیري کوونکی پانګوالو سره مبارزه وکړي ، که دفردی آزادی روح وایې چې له سر کښې او دیکتاتورۍ او استبداد اوزور چلولو سره په جګړه پورته شي نو داسلام روح ټول دغه مفاسد : استعمار ، فیودالیزم ، زور چلول او پانګوالي دظلم او ستم ترعنوان او سرلیك لاندې چې هغوی ترمینځه ګډه وجه ده

مونږ ته رابښودلې ده .او بیا دستور راکوی چې له سازش او آرامتیانه پرته ، له شك او تردیدنه پرته ټول په ګډه له هغه سره وجنګیږو اودا کاربې له شکه د آزادۍ او عدالت او انساني شرافت په لاره کښې دبشري مبارزاتو په ډګر کې داسلام لوی مزیت اوستره ښیګڼه ده .

پیژندلی وي ، هیڅکله نشي کولای چې له استعمارګرو اوزبیښاکګرو سره لاس یو کړي ، او په یوه لاره وسره روان شي. یاله هغوی سره مرسته وکړی او یا له هغوی سره قرارداد او پیمان وتړی او یا یوه ورځ له هغو سره دسولې له دژازی ننوزي او ورسره پخلا شي، اودهغوی په ضدمله پتې اوښکاره مبارزې اومجاهدې نه لاس واخلي، ځکه هرڅوك چې دښکیلاکګر اوزبیښاك ګرو کینه اودښمني په زړه کې نه لري اودهغوی په ضد دوسعې اوامکان ترسرحده خپل اسلامي اوملي قوتونه نه سمبالوي له هرڅه دمخه ، له هیواد اوملیت نه مخکې یې له خپلې عقیدې اودین سره خیانت کړیدی .

البته ددغه ژور اوروښانه حساب له مخې دهغوکسانو وضعه به چې له امپریالیزم اواستعمارسره داذلې اوابدي دوستی پیمان تړي اوښکیلاك ګرو ته له سره تیر اودهغوی کړی په غوږ مرئی وي، اودسولې اوجګړی په وخت کی له هغوی سره مرسته اوملګرتیا کوی اوملي ګټی اومحصولات په داسی حال کی چې خلك وږی دي هغوی ته وربښی او په خپلو اقداماتو سره دهغوی داعمالو اوجنایاتو پرده پوښ ګرځیدلی دي ...

بیخي ښرگندوي ...

هرمسلمان چې په خپل زړه کې احساس وکړي اجازه نشي ورکولای چې تبهکاره فیوډالیزم اوتیری کوونکی کاپیټالیزم اوجنایت پیشه کمونیزم په هوسابنه اوامنیت کې پاتې شي اودهغو ورانکاری او بدی بیان نه کړي‌او په لاس اوژبه اوزړه ، ترڅو یې چې قدرت اوامکان کې وی دهغوی په ضد ونه جنګیږي .

هره ورځ چې له جهاده پرته شپه شي اوهره ګړۍ چې له مبارزې نه پرته تیره شي‌هرمنټ او ثانیه چې‌یې‌مثبت کارنه پرته تلف شي ، دمسلمان وګړي په وجدان کې وبال شمیرل کیږي چې له پرلهپسې او بې امانه جنګ نه پرته ، دهغه جبران نشي کولای .

هرمسلمان چې داسلام په حقیقت پوه شي دامنل نشي چې ظلم اوتیری ، ستم اوزور چلول دځمکې په مخ وجود ولري اوخلك چې نړۍ ته آزاد راغلي دي ، مرئیتوب ته ورښکیل کړي ، بلکې واقعي مسلمان ، دخپل پروردګار دبلنې اودعوت دځواب په لاره کې په سر اومال کوښښ کوي ، خدای جل جلاله فرمایي :

ومالكم لا تقاتلون في سبيل الله والمستضعفين من الرجال والنساء والولدان الذين يقولون ربنا أخرجنا من هذه القرية الظالم أهلها واجعل لنا من لدنك ولياً واجعل لنا من لدنك نصيراً .

ترجمه : ولې دخدای جل جلاله په لارکښې دهغو بې وزلو دخلاصون لپاره چې نارینه اوښځې اوماشومان وي چې وایي : ای زموږ ربه ! موږ دظالمانو له مملکت نه بهر بوځه اوزموږ لپاره له خپل لوری نه سرپرست اومرستیال راولیږه ، جنګ نه کوۍ ؟

که تاسې مسلمان یاستۍ ، همدومره بس دی چې تاسو له ټولې زړه ورتیا اومیړانې سره ، په پوره فداکارۍ اوخوښۍ له سستۍ اومړاوي توب نه پرته ، داستعمار اوامپریالیزم په ضد — که شرقي وی یاغربي — تیار اوتجهز کړي اودهغو په ضد ومبارزې اوجهادته ودځوی . اوتاسې داسې مه اوسیږئ ، خپل زړه ته وګورۍ ! ستاسې دایمان په لړلو سره سره مو ځان ناخبره اچولی وي اوکنه ، څنګه له امپریالیزم اواستعمار سره نشۍ جنګیدلای ؟

که تاسو مسلمان یاستۍ ، دابس دی چې تاسو دیته وهڅوی چې په ټولو قواو سره له ټولنیزو مفاسدواومظالمو سره مبارزه وکړۍ ... بې امانه اونه ستړی کیدونکی پرله‌پسې اوښکاره مبارزه ... اوکه دغه شان نه یاستۍ ، خپل زړه ته وګوری ! ښائی دایمان په لړلو سره سره مو ځان ناخبره غورځولی وي اوکنه نوڅنګه کولای شۍ له ظلم اوستم سره له مبارزې نه ځان وسپموی ؟ اوکه تاسې مسلمان یاستۍ ، همدومره بس دي چې له ټول قدرت اوقوت سره لهسرکښۍ اوتیری ، دیکتاتورۍ اواستبداد سره په مجادله شۍ اودهغه ظاهري قدرت دمیچ له وزره نه هم سپك او بې ارزښته وګڼې ، اوکه په مبارزه پورته نشۍ اوله ظاهري قوت نه وویریږۍ بیا خپل زړه ته نظر وکړۍ ! ښائي ځان به مو بې خبره اچولی وي ، نوولې له طغیان اواستبداد اوخپل سریو اوحق تلفیو سره مبارزې ته نه ولاړیږۍ ؟

اجتماعي اوسیاسي زړونه ، دټولې ځمکې پر مخ هریو دخپل ځان لپاره دجګړې دګرته ننوځي ترڅو حق اوعدالت اوآزادی ! ته دتحقق ښښلو لپاره خپله لاره ونیسي یوازې او یوازې په یوه دګرکې وجنګیږي ! خو اسلام به دنړۍ په ټولو برخو کې ، اودواقعي حق اوعدالت دتحقق لپاره به ټولو دګرونوکې مبارزه اوجهاد وکړي او په دغه مقدسه لاره کې به له ټولو آزادی ښښونکو قوتونو سره مرسته وکړي اوټول مبارزین اومجاهدین اوجنګیالي به یولوی اونړۍ وال ټولنیز مکتب تر بیرغ لاندې راټول کړي .

او په هغه وخت کې چې ایمانداران اوعقیده مندان داذلي اوابدي قوت په مرسته دجنګ اوجهاد میدان ته ورننوځي ، دهغوی زړونه دخدای جل جلاله په لارکې دشهادت له شوقه ډك دي .

إن الله اشترى من المؤمنين أنفسهم وأموالهم بأن لهم الجنة يقاتلون في سبيل الله فيقتلون و يقتلون — وعداً عليه حقاً في التوراة والانجيل والفرقان ومن أوفى بعهده من الله فاستبشروا ببيعكم الذى بايعتم به وذلك هوالفوز العظيم .

ترجمه : خدای جل جلاله له مؤمنانو نه دهغوی دځان اومال و پیروده چې جنت دهغوی مال دی ، دخدای په لار کې جنګیږي ، وژني او وژل کیږي دخدای جل جلاله وعده ده چې په تورات او انجیل اوقرآن کښې دهغه په ذمه دی،اوڅوك دی چې په خپله‌وعده کې به له خدای « ج » نه زیات وفادار وي ؟

په خپله هغه معامله چې سرته مورسولې ده خوشحال اوسۍ چې دا لوی بریالیتوب دی .

دلالی جدید کوردوویز

نو یسنده : فضل احد « حصیف »

جهاد اسلامی و بی امان ملت مؤمن وخداپرست افغانستان که براساس عقیده وایمان راسخ آغازشده ودرحساسترین لحظات ازمقطع تاریخ قرار دارد ، خطرات ناشی ازعقاید پلید وخبث طینت شرق وغرق وایادی مزدورآنان متوجه این نظام رهائی بخش وزندگی ساز اسلام است . ازجمله دسایس وتوطئه های مکارانه که درین اواخر یك باردیگر بازار تبلیغات ومطبوعات دنیا راگرم نموده و توجه جهانیانرا بخود جلب نموده است ؛ عبارت از سفر اخیر کوردو یز نماینده خاص سرمنشی ملل متحد ودور مذاکرات غیرمستقیم بین حکومت پاکستان ورژیم دست نشانده روسهای وحشی درکابل میباشد . ملت مؤمن وخداپرست ما آگاهی کامل دارند که هدف اساسی واصولی سفرکوردو یز ومذاکرات او باحکومت مزدور کابل وحکومت پاکستان بخاطرعنوان نمودن خروج قوای اشغالگر سرخ از افغانستان وتشکیل یك حکومت به اصطلاح بی طرف - گو یا یگانه راه حل سیاسی قضیهء افغانستان میباشد !

این دلالی سیاسی کوردو یز را بخاطرحل سیاسی قضیهء افغانستان نباید تلقی نمود ، بلکه این سعی وتلاش مذبوحانه وخائنانه ایست که بخاطر عقیم ساختن دست- آوردهای جهاد اسلامی ومقاومت های ده ساله ملت باشهامت وغیورافغانستان بکار برده میشود.ومی خواهند که شکست نظامی سیاسی وایدیولوژیکی که ازجله رسوائی های مکتب الحادی کمونیزم ولنینزم است؛ به گونه ای سردمداران کرملن را ازمنجلاب این اختناق وافتضاح نجات بخشند !

و یا به تعبیر دیگر همانطوریکه خداوند بزرگ طرز وشیوه پلان ونقشه های شیطانی منافقین وملحدین را اطلاع داده است میفرماید :

إن تمسسکم حسنة تسؤهم وإن تصبکم سیئة یفرحوا بها اگر برسد شما را خوبی یعنی اگرمسلمانان درمیدان کارزار ومبارزات دلیرانه خویش به فتح ونصرت نایل شوند ودشمن شکست خورده خودرا قلع وقمع نمایند ، حصول این نوع پیروزی وموفقیت برمسلمانان ، سبب غیظ وخشم منافقین قرار گرفته آتش کینه وحسد دردلهای آنان مشتعل میگردد . واگر مسلمانان درجهاد ومبارزه خویش علیه دشمن بکدام شکست اندك وناچیز مواجه شوند منافقین از فرط شادی وسرور درپیراهن نمی گنجند.ازهمین لحاظ است که کوردو یز ملبس به این قماش گردیده و به عنوان حمایت و پشتیبانی ازصلح وحقوق بشر به دستور روس وامریکا وایادی آنها میخواهند خون بیش از یك ملیون شهید وصدها هزار معیوب ومجروح مارا به باد فنا سپرده وثمرهٔ انقلاب اسلامی مارا دیگران بهره برداری کنند . نظر به همان تعبیر از ارشادات الهی که قبلاً تذکر دادیم چون ملت مؤمن وشهید پرور افغانستان ثبات و پایمردی آنان برای تداوم جهاد وشکست سیاسی ، نظامی وفلسفی کمونیزم روسی،درمقابل ملتیکه بادست های خالی و به اتکاء واتکال به نصرت و یاری پروردگار خو یش بزرگترین ضربات مرگ بار را بر پیکر استکبار روس که تادندان مسلح وازهرنوع امکانات مادی برخوردار

اند وارد نمودند، دشمن اکنون مجبورشده است که افغانستان را ترك گوید . ارتش سرخ نتوانست باهمهء تجاوزات وحشیانه خویش اندکی از تصامیم قاطعانه ومقاومت ملت مجاهد افغانستان بکاهد،وجز ازحسرت وندامت درطول ده سال جهاد اسلامی نصیب آن ها نگردید . اکنون بااز دست دادن وسایل نظامی ومنابع اقتصادی خویش بطور شرم آور وسرافگنده بطرف مسکوپابه فرار میگذارند که از مصداق فرمودهٔ خداوند بزرگ هویدا وآشکاراست :

إن الذین کفروا ینفقون أموالهم لیصُدّوا عن سبیل الله فسینفقونها ثم تکون علیهم حسرة ثم یغلبون «صدق الله العظیم»

ولی الحمد لله به فضل و یاری خداوند بزرگ روسها به شکست فاحش روبروشده اند باتلفات جانی بیش از بیست هزار افراد روسی وهزاران تانك وطیارات جیت هلیکوپتر بارسوائی های بین المللی برعقب برگشته وراه مسکورا بهپیش میگیرند .

این ارمغان ودست آوردهای حیرت انگیز یکی از هدایای معجزنمای جهاد ونتیجه صبر وثبات ملت مجاهد افغانستان میباشد ازین جهت سر وصداهای مشابهی دراطراف واکناف جهان بالا شده ؛ نصر وپیروزی نهائی واستقرار حکومت اسلامی در افغانستان درشرف تحقق است به جهانیان هویداست که روسیه باهمان قدرت واستحکامات عصری جدید اش به شکست مواجه شده است.و بعد ازده سال مقاومت ونبرد خونین مجاهدین مسلمان با آمدن حکومت ائتلاف تن درداده است

درین لحظه حساس برمجاهدین راه حق است که ازخود صبرواستقامت نشان داده ومذاکرات ژنیو را مردود بشمارند و به جهاد خویش تااستقرارحکومت خالص اسلامی ادامه بدهند .تاآنکه روسها آمادگی خودرا جهت اخراج نیروهایش از افغانستان بدون قید وشرط اظهار نمایند .

سفر اخیر کوردو یز منافقین شرق وغرب را به غوغا برانگیخته روسها وامریکائیها ووابستگان شان به توطئه های جدید پرداخته اند که باتشکیل یك حکومت به اصطلاح ملی گرانه که از گروهای مختلط کفرواسلام متشکل باشد برمجاهدین وسنگرداران مؤمن جبراً بقبولانند .

کوردو یز این دلال بین المللی به دستور روس وامریکا میخواهد به جهاد حماسه ساز وخونین ده ساله ما وآرمان های هزاران هزار شهید گلگون کفن افغانستان بازی کنند وتشکیل یك حکومت بی طرف ! ودرحقیقت حامی و پاسدار منافع طواغیت شرق وغرب را درافغانستان به تصویب رسانند.و باهم به میز مذاکره نشسته و بالای سرنوشت مجاهدین ومهاجرین آوارهٔ دخالت بیشرمانه مینمایند.

هدف ما از ابتدأ شروع جهاد مسلحانه کسب شهرت ، سلطه ، قدرت ، وموقف سیاسی نبوده که اینك طبق بیشنهادات کوردو یز باکمونستها وغربی ها بیامیزیم.

آن عده مردمیکه به حل سیاسی قضیه افغانستان وسفر کوردو یز ازخود رضائیت وتمایل نشان میدهند درحقیقت کسانی اند که برده حلقه بگوش استعمارگران وقدرتهای سرخ وسیاه ، وخائن به دینءوطن ومسلمانان اند . باید بگوئیم آن عده انگشت شماریکه درتلاش وتوقع آنند که ذریعه حل سیاسی به وطن بازگردند و یا باحکومت بی طرف ! وائتلافی که متشکل از کمونستها باشد و با آمدن ظاهرشاه فخر میکنند نه تنها خودراطعمهء استعمار شرق وغرب نموده بلکه خون بیش از یك ملیون شهید را میخواهند بی هدف وهدر نمایند وگویا قصداً وعمداً در برابر آمدن حکومت عدل إلهی در افغانستان سد واقع شده از پیاده نمودن قانون قرآن جلوگیری به عمل می-آورند . نباید درمقابل سروصداهای دو-شیطان بزرگ « روس وامریکا » ودست-یاران سازمان یافته آنها خاموش نشست وتسلیم نقشه های اسارت بار شیطانی وطاغوتی آنهاگردید !

دراخیر برادران مجاهد ، مهاجرین آواره ومسلمانان جهان رابه این فرمان خداوندی- «جل جلاله» توصیه مینمائیم .

إن تصبروا وتتقوا لایضرکم کیدهم شیئا إن الله بمایعملون محیط .

اگراندکی دیگر ازصبروتقوی استفاده نمائید وثبات وپایمردی را از دست ندهید مکاید ومؤامراتی راکه سردمداران کاخ سفید ودژخیمان کریملن پشت دروازه های بسته طرح ریزی مینمایند نه تنها ضرری به شما نخواهد رساند بلکه خداوند بزرگ بهمه اعمال وتصمیم گیری های مخفیانه و پشت پرده آنها احاطه کامل دارد ونخواهد گذاشت که به شما جزئی ترین صدمه ای را وارد نمایند .

داعـــــی اودهــغــه خصوصیت

سیف الرحمٰن « لیوال »

ولـتکن منکم امة یدعون إلی الخیر و یأمرون بالمعروف و ینهون عن المنکر واولئك هم المفلحون .

ترجمه : اووي دی له تاسونه یوه دله چی رابولی دوی خلك دنیکی خواته او امر دی کوی خلکوته په نیکی کولو سره او منع دی کوی له ناروانه ، اودغه کسان چی دی هغوی خلاصون مندونکی دی .

په ذکرشوی مبارك آیت کی کوم ځای چی پاك خدای « ج » فرمائی . منکم یعنی دخیر خواته دعوت کونکی دی له تاسونه وی .

مفسیرینو اختلاف کړی دی چی ایا د آیت معنی داده چی ځینی دتاسو ددعوت دنده په غاړه واخلی ؟ اوکه داده چی د مِنْ کلمه په ادبی اصطلاح کی ، بیانیه ده اومقصد ورڅخه دادی چی ټول امت ددی خیر خواته په دعوت او ، له منکر څخه په منع مأمور شویدی ؟ .

تفسیر جلالین اوکشاف اوځینی نورو مفسرینو لمړی نظریه غوره کړی اوداسی استدلال کوی چی ، دټول امت شمولیت په دی امرکی دامر بالمعروف وظیفه ردوی، او دبدونه منع کونکی لپاره داشرط لولی چی، معروف اومنکر وپیژنی أوپه هغو بنه علم ولری ، په داسی حال کی چی په امت کی ډیر داسی کسان شته چی په ناپوهی کی ژوند کوی او په مختلفو مواردو کی دخدای « ج » داحکامو نه بی خبر دی .

د المنار تفسیرچی دشیخ محمد عبده « رح » له ډیرو ارزښتناکو آثارو څخه دی ــ داسی لیکی :

په پورتنی مورد کی ظاهراً دخدای جل جلاله له کلام نه هغه معنی معلومیږی کومه چی په پورته ډول توضیح کړای شوه، خو زمونږ په نظر دلته امرعام دی اوددعوت دنده دامت دهرغړی په غاړه پرته ده،ځکه چی پاك خدای جل جلاله بل ځای کی فرمائی : **والعصر إن الانسان لفي خسر إلا الذین آمنوا وعملوا الصالحات وتواصوابالحق وتواصوا بالصبر.**

په پورتنی آیت کی مراد له **تواصوا** نه هماغه « امر بالمعروف ونهی عن المنکر » دی ، اولیدل کیږی چی حکم یې عام دی .

همداشان پاك خدای جل جلاله په بل ځای کی فرمائی : **لعن الذین کفروا من بني إسرائیل علی لسان داود وعیسی ابن مریم ذلك بما عصوا وکانوا یعتدون ــ کانوا لایتناهون عن منکرٍ فعلوه لبئس ما کانوا یفعلون** . یعنی دبنی اسرائیلو په کفارو باندی ، دداوُد « ع » او عیسی ابن مریم « ع » په ژبو لعنت وویل شو ، دا ددی لپاره وه چی دوی سرکشی اوتجاوز « تیری » کولو ، په دوی کی چی هر څومره ناروا اونامشروع عملونه به کیدل ، یو به بل نه منع کولو او څومره بد کارؤ چی دوی به کولو .

داآیت هم په پورتنی معنی گواه دی ، ځکه پاك خدای جل جلاله له تیرشویو امتونو نه چی څه مونږ ته حکایت کوی هغه دعبرت اخیستلو لپاره وی ، نو معلومه شوه

چې امر بالمعروف اونهي عن المنكر دأمت دهر غړي دنده او وظيفه ده . مونږ دمفسرينو کرامو دپورتنيو نظرياتو په نظرکې نيولو سره سره وايو :

دايو څرګند حقيقت دی چې په معروف امر کول اودمنکرنه نهی کول دټولنې دساتونکې اودجامعې دحصار وحدت اوتشکل حيثيت لری .

څوك چې د امة وسطاً مقام ته درسيدو په تکل کې وي اوغواړي چې رفيع او لوړمقام ته ورسيږي ، نو هرومرو دی هغه اوصاف اوخصوصيات په ځان کې پيدا او راژوندی کړي کوم چې دی هدف ته درسيدو شرطونه ګڼل کيږي يأمرون بالمعروف و ينهون عن المنکر

اوکه څوك نوموړی اوصاف اوخصوصيات په خپل ځان کې رابيدانکړي اوسره ددی بياهم غواړي چې دی لوړمقام ته نيغ په نيغه او بلافاصله ورسيږي دابه ديوی هيلی او آرزونه پرته بل څه نه وي ، اوکه چيری په داعی کې دا استعدادونه موندلی شونو دداسی يولوی ګام اخيستل به له کلك عکس العمل سره مخامخ کيږي چې بيا دهغی نتيجه هم هغه په شاتلل « عقب ګرائی » چې په شريعت کې فرارمن الزحف ورته و يل شوي اودايوه لويه اوستره ګناه ده.دداعی لمړنی دستاينی وړ خصوصيت دادی چې ، داعی تردينه دمخه چې دنورو داصلاح په جهت کې ګام واخلي دخپل نفس سره مبارزه پيل کړی ، ترڅولونه لمړی خپل نفس اصلاح اودخدای جل جلاله احکامونه يې منقاد وګرځوی ، دامطلب درسول الله عليه الصلاة والسلام په يوحديث مبارك کی داسی توضيح شو يدی،

المجاهد من جاهد نفسه في طاعة الله

يعنی مجاهد هغه څوك دی چې دخدای جل جلاله داطاعت په لياركي دخپل نفس سره جهاد اومبارزه کوی .

يوسړی حضرت عبدالله ابن عباس « رض » ته وو يل : **اريد أن أمر بالمعروف وأنهى عن المنكر.**

غواړم چې په نيکی دامر کولو او بدی نه دمنع کولودنده په غاړه واخلم . حضرت ابن عباس « رض » ورته پوښتنه وکړه : **أبلغت تلك المنزلة ؟** ته دی مرتبی ته رسيدلی يې ؟ هغه سړي وو يل : **أرجوا** اميد دی چې رسيدلی دی يم .

ابن عباس « رض » ورته وفرمائل : **إن لم تخش أن تفتضح بثلاث آيات من كتاب الله فافعل .**

که تاته دا انديښنه نه وی چې دخدای جل جلاله دکتاب « قرآن » دری آيتونه به تا رسوا کړی نودتبليغ او دعوت کارپيل کړه.

هغه سړی پوښتنه وکړه : **وماهن ؟** هغه کوم دری آيتونه دی ؟

حضرت عبدالله ابن عباس « رض » وفرمائل : لمړی آيت دادی : **أتأمرون الناس بالبر وتنسون أنفسكم ... الآية** فهل احکمت هذه ؟ آيا تاسو خلکوته دنيکی کولو وعظ اوتبليغ کوی او خپل ځانونه مو هيروی ؟ ابن عباس « رض » وو يل آيا پدی آيت دی پوره عمل کړی دی ؟

هغه سړی ځواب ورکړ چې نه .

بيا ابن عباس « رض » وفرمائل :

والثانية قوله تعالى **لم تقولون ما لا تفعلون** فهل احکمتها ؟

او دو يم داقول دخدای جل جلاله چې فرمائی : هغه خبره تاسو ولی کوئ چې په خپله يې نه عمل کوی ؟ پدی آيت دی بنه عمل کړيدی ؟ هغه سړی وو يل : نه .

ابن عباس « رض » وفرمايل :

والثالثة مقالة شعيب **ما اريد أن اخالفكم إلى ما أنهاكم عنه** فهل احکمتها ؟ او دريم آيت حضرت شعيب عليه السلام

خپل قوم ته وو یل چی : دکومو ناوړه کاروڅخه چی زه تاسو بندوم هغه دی زه بیا پخپله وکړم ــ زمانیت داندی ــ بلکی زه به ددینه ډیرلری اوسیږم تاسو به زما قول اوعمل کی تناقض ونه وینی .

ابن عباس « رض » ورڅخه پوښتنه وکړه په دی آیت باندی دی بنه عمل کړیدی ؟ هغه ورته وو یل نه .

نوحضرت عبدالله ابن عباس « رض » ورته وفرمایل :

فابدأ بنفسك

نوله خپل ځان نه پیل وکړه . څه لاړشه اولمړی خپل ځان ته دنیکۍ حکم وکړه او ډبدی نه ځان وژغوره

دادمبلغ او داعی إلی الله لومړی منزل دی ،

واقعاً دیو داعی سره دالازمه اوضروری ده ، څنګکی لدینه چی دطاغوت او دخدای دلاری باغیانو مقابل ته ور ودانګی اودهغوی په مقابل کی په جهاد اومبارزی پیل وکړی ، لازمه ده چی له ډیر نژدی باغی سره چی دده دوجود په دننه کی پروت اوهره شیبه دخدای جل جلاله دقانون اودهغه « ج » درضا په خلاف دقیام کولو اومقاومت بنودلو هڅه اوتقاضا کوی په مبارزه لاس پوری کړی ، ځکه که چیری دانسان درونی باغی « نفس » مهار او دهغه دغوښتنو اومطالبو مخنیوی ونه شی، نو خوا ناخوا به رشد او وده کوی، چی په هغه صورت کی بیاپه انسان غلبه اوسلطه پیداکوی اوخپل ټولی ناروا اوناجائزه غوښتنی په انسان تحمیلوی. اوکله چی دانسان داحال وی نو له باندنی اوخارجی باغی سره مبارزه کول څه مفهوم نلری ، ځکه چی دمبارزی داحساس منځ ته راتلو سره به درونی باغی له دننه تخریبات پیل اوپرته له کوم مشمر تحرك ــــ دمبارزی اوجهاد احساس په نطفه کی خنثی شی؛ اودا پدی خاطر چی داباغی نفس له هغه باغی « طاغوت او ماسوی الله » سره ذاتی اړیکی او توافق لری او یو دبل موقف اودریځ تائیدوی ، همدا وجه ده چی درسول الله صل الله علیه وآله وسلم په هغه وخت کی چی دجهاد له تاوده سنګرنه راستون شو نو خپلو اصحابو کرامو « رض » ته یي وفرمایل : « دجهاد اصغرنه جهاد اکبرته راستانه شوو » .

اوکه څوك پخوالدینه چی دخپل نفس سره جهاد پیل کړی ،

له کفارو او دتولو باطلو عواملو په مقابل کی په قیام اوجګړه لاس پوری کوی، دابه یوداسی مثال ولری لکه دچاپه کورکی چی دشرابو دکی بنیښی موجودی وی خود کورنه دباندی دشرابو اوشرابی توب په ضد مبارزه اوجهاد اعلانوی ، چی دا دول دورنګی دریځ داسلامی نهضت او دعوت لپاره سخت مضر اوخطرناك دی اوکوم داعی چی پداسی اوصافو متصف وی ، نه یوازی داچی دهغه دعوت به بی اثره وی بلکی دی به خپله ددی نهضت دبدنامولو لپاره کفایت کوی (ومعناه زیاته).

✻ مونږ دابی عزتی هیڅکله نشو منلای چی پردی پخپل سرنوشت باندی حاکم کړو.

✻ دافغانستان قضیه به دجهاد په ګرموا وپه وینو رنګ سنګرونو کښی حل کیږی .

« استاد سیاف »

نوری ازکتاب خدا« ج »

ای مؤمنان ! چون رو برو شوید ـــ درجهاد ـــ باگروهی ازدشمنان اسلام پس ثابت و پابرجا باشید و یاد کنید خدارا بسیار تاشما ـــ ازگناه رستگار ـــ وبردشمن کامیاب شوید .

وفرمانبرداری کنید خداورسول اورا وبایکدیگر نزاع ـــ واختلاف ـــ مکنید که درین صورت بزدل میشوید واز بین میرود حیثیت وقوت شما .
وشکیبائی ورزید هرآئینه خداباشکیبایان درکمك است .

درسال ۱۹۵۲ میلادی درمقال
فکر میکنم که کمونیزم بر
میباشد واین خطری نیست که
آنچه که خطر متیقن است
میراث روحی و پژه بوده از
بدون احتیاج به اینکه غربی ش

له خدایه وویریږه !

عطا بن رباح چی یو مشهور تابعی ـــ مفسر او دابن عباس « رض » شاگرد دی وایي کله به چی علی رضي الله عنه دمجاهدینو کوم گروپ جهاد ته لیږه نو یوسړی به يي وربـاندی امیر وتا که او بیا به يي ورته وویل زه تاته دانصیحت کوم چی له هغه خدایه وویریږه چی هرومرو به ورسره دقیامت په ورځ مخ کیږی اودتینتی لاربه نه لری.
هغه خدای چی ددنیا او آخرت مطلق واکمن دی.
خپل هدف له لاسه ورنکری اوثابت قدم اوسه .
په هغه څه تینګ اوسه چی هغه دی خدای ته نږدی کوی ځکه هغه څه چی دخدای سره دی هغه ددنیا څخه بهترین عوض دی .

مروارید

* هرکه به مجلس داخل شود هیبت ناك میباشد . پس دخول را به تحیه ـــ سلام ـــ آغازکنید .

ابن عباس « رض »

* دنیا دغمونو ډیرې ده هغه شیي چی په خوبنی ـــ عبادت اوآبروکی ـــ تیرېږی لویه گټه او پانگه ده .

ابن مسعود « رض »

* هر خورنده ـــ که خوردنی دیگران را میخورد ـــ از او دل مردم به تنگ میشود پس شما خوردن را بدست راست آغاز نماید .

ابن عباس « رض »

* په هر څه کی اسراف او زیاتی شته مگر په نیکی او عبادت کی .

مغیره بن شعبه « رض »

دغه زیرك اومیر
نبنی ننبانی پرزینو
دغه مسلمان چ
جار اعلان کوی
خبر دار! زه م
شم اونور تهذیبونه
نه داپته هیڅ چات
هغه ورځ راتلو
به وایي چی
شویدی .
خوداپه مناسب

لو یه خدایه

ای ربه ! ستادصفتونو په برکت تاته سوال کوم چی : ماترهغی پوری ژوندی ولره چی ترڅو ژوند کی راته ګټه وی اوهله مرګ راکړه چی مرګ راته سودمند وی.

لو یه څښتنه ! ستاو یره راسره کړی خلك می ګوری اوکه ئی له سترګوڅخه پټ یم .

ستاهغه نعمتونه راکړه چی نه تمامیږی ...

سترګی می خوبنی اوداسی یخی کړه چی پای یی نه وی.

ستاپه فیصله می رضامند کړه او پس له مرګه خوندورژوند راکړه !

ستادخوابه دیدیدارمزه می په برخه کړه !

ژوند می ستادملاقات له تلوسی نه ډك کړه ، له هغه مرض نه چی زما په ضرروی اوله هغه ازمیښته چی می ګمراه کړی ماتری وژغوره!

لو یه خدایه !مونږ دایمان په ښایست ښایسته کړه !

اومونږ داسی خلك و ګرځوه چی هم نورو ته سمه لاروښییو اوهم پخپله سم واوسو !

خطر راستین

[...]کی از مسئولین وزارت خارجه فرانسه آمده است :

[...]ای اروپا چندان خطر نیست واگر فرضاً خطر بوده باشد تنها از نگاه سیاسی وعسکری [...] در آن وجود فکری وانسانی ما به زوال ونابودی رو برو گردد.

[...] خطر اسلام است ، زیرا مسلمانان یك عالم مستقل از عالم عربی ماست ایشان مالك [...]مدنیت تاریخی واصیل بهره مند اند ایشان شایسته بنیان گذاری یك عالم جدید هستند [...]وند و یاشخصیت مدنی وروحانی مخصوص خو یش بر مدنیت غرب ذوب نمایند .

ژوندی هیلی

[...]ږنی مسلمان چی هر چیرته رسیدلی مونږ ته یی دخپلی پوهی ــ هنر ــ عظمت او و یاړنی [...]ی دی .

[...]ی په سلګونو کالونو و یده ؤ اوس راو ینښ شو یدی او دبیداری مقدوره غږوی او په جاز [...]چی:

[...] نه یم دادی بیا راستون شوم ، دانه چی زه به دچادلاس آله او یا هم دبشر داوربو بار [...] به می له ځان سره وښوروی .

[...] هم نشته !!

[...]کی ده چی دپیژنګیانو تهذیب اومدنیت به دمسلمانانو له و یری لړزیږی اودرزیږی اوته [...]ونـدی دغه مسلمانان ددی څکی اوټول بشریت دفتح کیدو لپاره له آسمانه نازل [...]وخت اوتاکلی نیته . . .

البر میشادور

مسیر نزولی کفر و کمونیزم در افغانستان

نگارنده ــ عبد الرقیب « جهید »

استعمار روس با گماشتن جواسیس ــ « کی ، جی ، بی » از سالهای متمادی درکشور آزاد واسلامی ما « افغانستان » برای اغراض شوم وسیاست وحشیانه وتوسعه طلبی خود وتابه میان کشیدن کودتاهای مارکسیستی وشبه کمونستی تلاش مذبوحانه نمود ۰

رژیم پوشالی ومطلق العنان وغرب گرای ظاهرشاه زمینه را برای فعالیتگروه های ملحدین چون جناحهای مزدوخلق و پرچم به سردمداری روسیه ، مائویستها وستمیهای کمونستی چین ، دسته ها وگروهك های بی لجام غربیون چون مساواتی ها وافعان ملتی های بی فرهنگ طور عیار ساخته بود که این اجیران وطن فروش در دستگاه حاکمه دولتی درمرکز وولایات کشور دست به تبلیغات زهر آگین الحاد ومادیت وتظاهرات زده و یك مشت فرومایه وست عنصر را به دور وپیش خود جمع نموده وآنها را به ایدیالوژی وتیوری ضد اسلامیءکمونستی ومائو یستی ودیموکراسی غربی ملي گرانه فرامي خواندند.رژیم فاسد سلطنتی اجازه رسمی نشرات ایدیوژیکی ومرامهای تاریخ زده خلقی ــ ها ، پرچمی ها ، ستمی ها ، افعان ملتی ها ، مساواتی ها وشعله ئي ها وغیره احزاب غیر اسلامی را داده بود ، درچنین شرایط نابسامان نهضت اسلامی افغانستان بر علاوه از مبارزه وقیام در برابر ارتجاعات کفری والحادی ، عقاید واهداف انقلابی اسلام را به طور مخفیانه و به شکل شب نامه ها نشر وگسترش مینمودند که به اشاره چشم اهریمنان کرملن و باندهای ملحد آنها در اسرع وقت از طرف مقامات رژیم سلطنتی متوقف ومصادره گردید ۰

از جانب دیگر انقلابیون مسلمان وجوانان مبارز وهدفمند اسلام از طرف افراد وافسران امنیتی سلطنت لت وکوب وصفوف آنها پرا گنده شده ، سران وپیشگامان نهضت کفرشکن « جوانان مسلمان » به محابس وحشت زای رژیم انداخته مي شد ۰

رژیم فرسوده شاهی توسط کودتای نخستین روسها به سردمداری داؤد مستبد به جمهوری قلابی مبدل گردید.سیاست خصمانه واسلام دشمن داؤد نهضت جوانان مسلمان را باتحمیل مقررات شدت آمیز وضرب وطرد مبارزین ، ظاهرا از موج وجنبش در گوشه ای انزوا قرار داده ولی خوش نگردید ۰

از همان آعاز کودتای قلابی وشبه کمونستی داؤد سلسله جهاد مسلحانه شروع ومهاجرتها به کشورهای همسایه جریان یافت واین حرکت که درپیشاپیش آنها جوانان مسلمان قرار داشت ، منحیث قیام عمومی مسلمانان بعد از فاجعه ای الم ناك « ۷ » ثور که به قدرت رسانیدن « ترکی ملعون » بود ، چراغ فروزان مشعل جهاد ومبارزه گردید ۰

نبرد وجانبازی مجاهدین مسلمان ومقاومت ملت مظلوم وستم دیده افغانستان که امروز درمقابل روس وروس پرستان ادامه دارد همه از برکت رهکشایان ومشعل دارا ن نهضت وتحریك اسلامی بود، ورنه این ملت مسلمه را رژیم های ظاهرشاه غدار وداؤد مستبد طوری از جهان علم وسیاست به دور نگهداشته ، دست و پای شان را بسته بود که توانائی حرکت وقیام را درمقابل هر نوع استبداد واستکبار نداشته باشند مگر از آنجائیکه طاغوت ومادیت ، دهریت و بربریت به مجرد ظهور در برابر مدافعین وحامیان حق وعدالت سر کوب و به محکومیت ونابودی میگراید ۰ طاغوت پرستان وجلادان

مسکو باغلامان زنجیری خلق و پرچم خود آموخته بودند که گویا روسیه یك ابر قدرت شکست ناپذیر ! درجهان است و یا شعارهای بی بنیاد و بی ماهیت انقلاب ثور ! شکست ناپذیر و برگشت ناپذیر است !!! وصدها سروصداهای دیگر ... اما تاریخ انسان ساز وجهان شمول تحریك اسلامی به ثبوت رسانید که طرفداران باطل باهمه دار ومدار وحمایت گران خود خواه اجنبی اش یارای موجودیت ومقا ومت را باحق پرستان وفرزندان راستین مکتب انقلابی اسلام ندارند ، کشته شدن ـ تره‌کی توسط حفیظ لعین وکشته شدن آن توسط ارتش اشغالگر وسفاك روس وروی کار آمدن نوکر دیگر وزنجیر به گردن روسها « ببرك » مداخله مخفی روسهارا در افغانستان به تجاوز علنی ونظامی مبدل ساخت وبازهم به صحنه آوردن نجیب کثیف این دشمن خون خوار مردم مسلمان افغانستان به سطح جهانی کوشید تامسلمانان بی دفاع وملت مستضعف افغانستان را باهر نوع تاکتیك های نظامی ، سیاسی ، شبکه های جاسوسی وهزاران هزار توطئهٔ ونیرنگ به غلامی وتحمیل رژیم منحوس خود بکشاند ودر اجرای این مأمول شوم وطاغوتی از تمام ممالك پیمان وارسا به حملات وسیع زمینی وفضائی علیه مجاهدین ومناطق مختلف کشور ما کمك گرفتند ، تهاجم وکشتار بیرحمانه ووحشیانه کردند .

اما برخلاف توقع اشغالگران روسی واقمارشان مجاهدین سنگردار ومسلمانان سر بکف بانیروی دشمن شکن ایمان خود توانستند که درمقابل قوای سرخ روسی وملحدین داخلی وقوای معاون چون عساکر کیوبائی و ویتنامی وغیره که در محاربه ای پیاده وکوه پیمائی شهرت داشتند ، چنان ضربات کوبنده بدهان آنها وارد کردند، که درهر سنگر مجبور به عقب نشینی ، شکست وبالآخره فرار گردیده اند .

شرارت پیشگان ودهشت افگنان روس مأیوسانه ازتهاجم نظامی خود در کشورما دست به فعالیت های کهنه کارانه وطاغوتی ازراه پیشنهادات متارکه وآتش بس یکطرفه ، صلح وآشتی بین قوتهای اسلام وکفر ، درامه تشکیل قانون اساسی نام نهاد وجرگه ای به اصطلاح ملی زدند که می خواستند توسط این دسایس به اهداف کفری وطاغوتی خود نایل گردند ولی این نیرنگهای شان نیز نقش برآب شده وغلامان وطن فروش آنها نیزیکی پی دیگر درین آرمان از بین رفته ومیروند .

شکست ایدلوژیکی ونظامی کمونیزم در افغانستان محصول زنده قربانی های ملت مسلمان وآزادمنش مامیباشد ودست آوردهای جهادی امروز که همه ای لیدران روس وقوای خون خوار نظامی شان را در صحنه هاینظامی وسیاسی ، اجتماعی واقتصادی ، روانی وفکری به شکست افتضاح آمیز به سطح منطقهوجهان بزانو درآورده به اثبات رسانید که بانیان تیوری ولیدران کمونیزم وسوسیالیزم وهر مکتب سیاه وانحرافی که در برنامه آن کشتار ، قساوت ، بربریت ، غلامی ، اسارت ، چپاول وغارت گری حتمی است دیگر بدرد نمی خورد وامروز به شکست تاریخی وفکری مواجه شده وسیلاب خروشان انقلاب اسلامی افغانستان تا امحاوقلع وقمع رژیمهای غیر اسلامی واستعماری استمرار دارد وروزی فرامیرسد که حکومت جهانی از آن اسلام باشد وقلمروهای وسیع مستعمرات مسلمان نشین سوسیال امپریالیزم سیاه وسرخ دوباره توسط فاتحین غیور اسلام آزاد گردد .

« ومن الله التوفیق وعلیه التکلان »

عـــرض تبریك

****

هـــموطنان گرامی !

ادارهء حق پاخون به تأسی ازمصوبهء شـــورای عـــالی اتحـــاد اسلامـــی مجاهـــدین افغانستان انـــتصاب برادر انجنیر احمدشاه را بحیث رئیس دولت وحـــکومت عبوری افـــغانستان بعمـــوم هـــموطنان مجاهـــد ، مهاجـــر وکافـــهء امت اسلامی تبریك گفته واز خداوند لا یزال توفیق مزید را درحـــق شان مسئلت میدارد .

والسلام

د مفتي شمس الدین سوغات

دتیري اوني په پاي کي دکمونستو روحانینو یو کاروان د مرکزي آسیا او قزاقستان ددیني چارو داداري د مشر مفتي (شمس الدین خان بن ضیاء الدین بن ایشان بابا) تر مشري لاندي کابل ته راغي .

په اصطلاح ددیني هیئت سفر افغانستان ته د روسي دبهرینو چارو دوزیر (ادوارد شیوارد نادزه) د څو ورځي مخکي سفر پسي صورت ونیو ، دتاس د خبري اژانس په رپوټ کي ویل شوي چي : شیور نادزي دسیاسي کار د رپوت دراغوندو لو په غرض افغانستان ته سفر کړي و. تر څو د افغانستان د حالات څخه په خبر تیا حاصلولو باندي بر سیره په کابل کي خپلو مزدورانو ته نوی دستورات وکړي ، بنا پردي د مفتي شمس الدین خان اودده د ملګري هیئت سفر هم داسي ویل کیداي شيچي نوموړي ددي لپاره کابل ته راغليچه ترڅو پدي هیواد کي کمونستانو ته په اصطلاح مذهبي تعلیمات وکړي، أو هغوي دروس دکمونست شوؤ مسلمانانو له تجربو څخه په قزاقستان او منځني اسیا کي خبر کړي، اوپه افغانستان کيداصیل اسلام سره د مقابلي په غرض سوسیا- لیستي دوله اسلام کمونستانو ته تعلیم کړي.

هوکي ! افغانستان ته ددي روسي هیئت دسفر اصلي مقصد پرته لدي نه بل شي ندي ، ځکه د کابل کمونستان په افغانستان کي داسلام او اسلامي انقلاب سره دمقابلي په خاطر دمنځني آسیا په اصطلاح دمذهبي چارو داداري او یا کلنو تجربوته اړتیا لري ترڅو وپوهیزيچي په روسیو کي روحاني دوله کمونستان په خپلو په ظاهره اسلامي تړو سره څرنګه د اسلام په ضد مبارزه کي بوخت أوڅرنګه بي اسلام د سوسیالیزم سره ګډ کړیدي ؟ دروسي دغه په اصطلاح دیني هیئت دکابل دکمونستانو سره په خپلو خبرو اترو کي دکلام الله مجید (۱۰۰۰) نسخي چي په تاشکند کي ددیني چارو د اداري په وسیله چاپ شویدي هغوي ته سوغات ورکړه کورنو کمونستانو هم په مقابل کي د افغان روسي د دوستي مډال مفتي صاحب شمس الدین خان ته وړاندي کړ. په روسي کي د قرانکریم د چاپ په باب بأباید و وایو چه سره له دیچي د روس تر اشغال لاندي مسلمان میشتو جمهوریتونو کي نژدي شپیته (٦٠) ملیونه مسلماتان ژوند کوي أما پدي جمهوریتونو کي هیڅ رسمي او دولتي مطبعه ، او چاپ خانه د قرآن مجید د چاپ نشر ، او طبعي اجازه نلري . او په نتیجه کي قرآن په ټوله روسیه کي په مطلق ډول سره کمیابه او حتي نایابه دي .

او د مسلمانانو په کورونو کي د قران کریم ساتل جرم ګڼل کیزي،او که د چاسره چه قرآن کریم او یا نور دیني کتابونه د موندل شي نوډ (K.G.B) دغړو او پولیسو تر تحقیق او مجازات لاندي نیول کیږي، باید ووایو چه هغو مسلمانو عسکرو چه په افغانستان باندي دروس دیر غل په لمړیو وختو کي د منځني آسیا د جمهوریتونو څخه د جګړي لپاره افغانستان ته رالیږل شوي وډیري هلي ځلي وکړي چي د خپلو روسي قوماندانانو دسترګو څخه لري دقرآن نسخي لاس ته راوړي . هغوي

ديو جلد قرآن كريم دتر لاسه كولو په بدل كي خپلي وسلي افغانانو ته وركولي ، پدي كي پوښتنة كيږي چه دا دروغ كمونستانو زر جلده قرآنونه چه افغاني كمونستانوته سوغات وركړل شو له كومه ځايه څخه دی ؟ ددي پښتني په ځواب كي يو ډير دردونكي حقيقت خپلو وطنوالو ته وايو چه د تاشكند دمذهبي چارو اداره يعني هغه اداره چه مفتي شمس الدين خان بن ضيا الدين خان بن ايشان خان دهغي مشري په غاړه لري او په روسي كي د مسلمانانو دمذهبي ادارو څخه يوه مهمه اداره ده ، خپله مستقله مطبعه نلري . دسرته رسول شوو تحقيقاتو له مخي دا اداره دقرآن كريم، اسلامي جنتري ، اود روسي دختيځو مسلمانانو په نامه د روسی مسلمانانو دافكارو د خپرولو درسمي وځپانی چاپ هم د ازبكستان د جمهوريت دكمونست ګوند نشراتي ارګان (سور ازبكستان) دروځپاني په مطبعة كي چاپ شويدي يعني دا قرآنونه په مؤسسه كي د كمونستي اهدافو په خاطر چاپ شويدي . مونږ د K.G.B. دغو مزدورانو او د اسلام تر جامي لاندي پټو كمونستانو ته وايو چه مونږ په أفغانستان كي په كافي اندازه د قرآن كريم نسخي په واك كي لرو ، تاسي دا قرآنونه ددي پر ځاي چه دځانه سره افغانستان ته راوړي ولي د منځني اسيا شپيتو مليونو مظلومو مسلمانونوته نه وركوي ؟ كوم چه دهغو دزرو كورنيو په منځ كي يو جلد قرآن كريم هم نه موندل كيږي . مونږ نه غوا ړوچه دګور باچوف څخه اسلام زده كړو ، خپل قرآنونه دځانه سره بيرته يوسي! كه تاسو په قرآن باندي پابند. وائي نوددين او قرآن ضد كمونيزم څخه په مو اطاعت نه كولي . پدي ځاي كي د دګر انولوستونكو د خبر تيا په غرض بايد وويل شي چي روسي ټولنه ديوي ايډ يالوژيه ټولنه ده ، او دغه كمونست حكومت دماركس او لينين د تعليما تو أو مفكورو پر اساس دكمونيزم نه پرته ټول اديان، مذهبونه او ايډ يالوژي رد وي او پدي هيواد كي رسمي ايډيالوژي يعني ماركسيزم ، لينيزم هيڅ ډول مذهبي تشكيلات اورواجونه نه پيژني . پدي هيوا كي داكتوبر

دكمونستي انقلاب په لمړيو كلونو كي د اسلامي تشكيلاتو اصلي عنصر يعني شرعي انتظامات او دمسلمانا-نو مالي او قضائي مؤسسی دحكومت لخوا خوري وري شوي اوله هغه دمه ترددي دمه يوازي او يوازي كمونستي قانون واكمن دي او بس.مفتي ضياء الدين خان د مفتي شمس الدين خان پلار چه داهم مخكي د قزاقستان او مركزي اسيا دمركزي چارو داداري رئيس و ، ويل به ئې چه د روس ملمسانان په عيني ټولنيزو مسئولويتونو سربيره كولاي شي دامكاناتو په اساس خپلو ديني فرائض او مراسم پرځاي

كړي . ـ اما په هغه صورت كي چي دديني فريضو سرته رسول

دټولنيزو مسئوليتونونه ډير ډي.كولاي شي چي خپل لمونځونه دپنځه وختنه څخه په ورځ كي يووخت ته كمښت ولكړي او هم كه روژه نيول په اقتصادي چارو كي د ګډوډۍ سبب شي نو مسلمانان كولاي شي په خپل عيني مسلماني سره روژه ونه نيسي، اوهغه كا ګران چي په كار لګيا وي دروژي دنيولو څخه معاف دي . دمفتي شمس الدين خان نيكه (ايشان بابا خان) ويل كمونيزم يوواځني برحقه او ريښتني ايډيالوژي ده او بل هر ډولسيستم او نظام باطل او مردود دي .
قانا يوف چي په اصطلاح د مذهبي علماؤ يوبل تن دي وائي: كمونيزم د اسلام سره تو پير نلري ،لنډه داچي په روسيه كي رسمي اسلام پنه ظاهره اسلام او په باطن كي سوسياليزم دي په پائي كي په غوڅه توګه ويلاي شو چه دمفتي شمس الدين خان اودده دنورواندوالانو په شان عناصر دكي جي بي دغړواوډيرو ملحدو كمونستانو له جملي څخه دي نوبايد دافغانستان دخاوري او خلكوڅخه ددي نقاب لرونكو سرو شيطانانو پښي لنډي او ورغوځي شي .

خوست

دګټي او بيلاډ ترمنځ

کله چې دنومبر په ۲۹ نيټه د يکشنبې په سهار د کابل دمزدور رژيم رئيس داکتر نجيب په اصطلاح دلوی جرګې په تالارکښې په چريدو پيل وکړ ، نودخبرو په جريان کښې يې په زغرده اعلان وکړ چې : افراطي باندونه « مجاهدين » دی زر تر زره دخوست کلابندي پرېږدي اوکه نه دځمکې سره به يې څمکه کړم .

څو ساعته لا تېرشوي نه وُ چې ددنيا مطبوعاتي وسائلو ددې خبر په خپرولو اونومولو کې مسابقه شروع کړه ، او په شعوري او آګاهانه توګه يې دغه پرو پاګنډه جاري وساتله اونړۍ والوته داپه ګوته کې کېښودله ، هرهغه څه چې روسان وغواړي پلې « عمل » کولای شي .

ولې مونږ غوارو چې په راتلونکو کرښوکې خپلو درونو لوستونکوته ددغه جنګ سياسي اونظامي اړخونه په لنډ او مختصر ډول باندي وڅېړو .

د خوست تاريخي او جغرافيوي ارزښت :

د خوست لو يه ولسوالي چې د ګران هيواد په جنوب شرقي ولايت پکتيا کې موقعيت لري ، اودشمالي ولايتونو داتلو مجاهدينو دتګ راتګ لپاره ديوی دروازې حيثيت لري . نوموړي ولسوالي ۲۷ کيلومتره طول او نژدې ۱۵ کيلومتره پلن والي لري چې دڅوري — تنۍ — ځدرانو — دومندۍ اومنګلو ترمنځ پرته ده ، چې دمهين غره لړۍ ددې لوئې ولسوالي طبيعي ښکلا او اقتصاد څوچنده زيات کړيدي .

ديادوني وړده چې پدغو ښکلو سردروکې د زړې بګوې « انګريزانو » ډيرې ککرې خاورې او ايرې شويدي ، اودروس سرتېتو « خنزيرانو » په شان يې ارمانونه له ځان سره ګورته وړيدي . دخوست لوې ولسوالي ته له ګرديز څخه بله لنډه ليار نشته ، پرته لدې چې دځمکنيو له خواورته راشي . خو هغه هم په اوسني حالاتو کې دامکان څخه بهراو دروسانو لپاره د ډير قيمت دادا، کولو ليار ده . ځکه په دغه خواکې هم هغه ستر فاتحين اوغازيان پراته دي چې يوځل بيائې دجهاد اوشهادت هيرې شوې کيسې او يادونه راتازه کړې اودمسلمانانو پردوتلې هيبت يې راژوندی کړ .

نوځرنګه چې دغه دواړه لارې دمجاهدينو دپوره کنټرول اومحاصرې لاندې وې نو سرو روسانو خپلو افغاني مزدورانو ته دهوا، له لياري غذائي اوجنګي مواد تهيه کول .

خود دلوی خدای « ج » په فضل او کرم مجاهدينو وکولای شو چې دغه هوائي حرکت يې هم دلر واتن توپونو په ذريعه ورشنډ کړي .

دهوائي چال چلند څخه هداسې ددرې مياشتو لپاره دب ډيرې پاتې شوه او روسانو ونشو کولای چې دغه ښارته هيڅ نوع غذائي مواد اوعسکري مهمات ورننه باسي . نوهدا ځای وو چې روسانو دخوست د کلابندۍ دماتولو لپاره په ډيره پراخه پيمانه پوځي عملياتوته لاس واچوه .

دخوست دجګړې څخه دروس اوامريکا ګډ هدف :

پدی کښې هيڅ شک نشته چې په جګړو اوشخړو کښې هريو دطرفينو د ګټې او برياليتوب تاند وهي اوهڅه کوي چې دده په ګټه پای ته ورسيږي .

۱ — پدې خاطر دغه لو يه او بې رحمه جګړه پيل شوه چې ترڅو په خوست کښې ۴۲ زره کلابند کمونستانو برسيره ۱۲ زره پلورل شوې مليشاوي او پوځي يونټونه داتلو مجاهدينو د کلابندۍ څخه خلاص کړي .

۲ ــ روسانو وغوښتل چې پدې کارسره خپله دهيبته دکه لويدلې شمله بيارا پورته کړي او افغاني کمونستانو اونړۍ والو ته وښيې چې هرڅه مونږ وغواړو ترسره کولی شو .

۳ ــ يواځی دانه چې روسانو دخوست اوگرديز ترمينځ دغی لوئی حمل ته گوتې اوږدې کړی ، بلکی په همدغه تاکلی وخت کی يې دقندهار مالاجات باندی هم خپل عسکری فشار زيات کړ ترڅو دجنيوا په راتلونکو خبرو کی برلاسی شی .

٤ ــ دگران اومجاهد هيواد په شمالی جبهاتو باندی دبشری اوعسکری طاقتونو بندول .

٥ ــ په عسکری ميدان کښی دبرتری په هيله ترڅو وکولای شی پدی ترتيب دخپلو قواو دو يستلو په وخت کی دافغانستان په آينده حکومت باندی خپل استعماری شروط ومنی .

٦ ــ دمجاهدينو اودهغوی دمادی اومعنوی ملاتړ کونکو دلوړې روحې تضعيف کول ، ترڅو وکولای شی دجهاد اومجاهدينو کلمه چې په نړيوال سياسی قاموس کی يې يو غوښتن ځای نيولی له مينځه يوسی په گرانو لوستونکو به پدی نژدی ورځو کی لوستی او اوريدلی وی چې د « قرم » په منطقه کی کوم خلك چې دستالين دحکومت په دور کښی « ۱۹٤۲ م » تبعيد شوی ؤ ، اوس دبيرته راتگ اوخود مختاری چيغی وهی ، سياسی کتونکی د قرمينو دغه غورځنگ دافغانستان د اسلامی جهاد مستقيمه اغيزه بولی .

خوامريکاهم چپ پاتی نشوه او په سورو اونارو سرشوه ، ځکه دفلسطين دغزی ــ رام الله او بيت المقدس مظاهره چيان اوس دوطن اوعربی نشنلزم نغمی نه پورته کوی بلکی هغوی اوس دالله اکبر ــ زنده باد اسلام ــ مونږ شهادت غواړو ــ دبيت المقدس ازادی په جهاد کښی ده اوداسی نورو اسلامی ولوله انگيز شعارونه زمزمه کوی .

نو امريکا په هيڅ صورت کی هم به اسلامی نړی او امت کی دخلافت او جهاد مېړی روحی دراژوندی کولو اجازه نشی ورکولای ، اونه خپل مصالح دېيره ورو او په اصطلاح دبنياد گراو په لاس خطرکی اچوی .

۷ ــ عجيبه خبره خوداوه چې دخوست دجگړی دپيل څخه ترپايه دروس دبهرنيو چارو دوزارت لخوا شيبه په شيبه دخپلی فتحی اودمقابل لوری دماتی خبرونه نشرول ، چې په مقابل کی دامريکا دبهرنيو چارو دوزارت رسمی و يسافند دمسکو خبری ردولی او دمجاهدينو دثبات او ميړانی خبری کولی . گو يا پدی شکل امريکا غوښتل نړيوالوته په گوته کړی چې امريکا دمجاهدينو کفيله او سرپرسته ده .

روسانو دخپل پخواني پرو پاگندی پخلاف چې و يل به يې دغه جگړه يوه کورنۍ شخړه ده خو اوس يې به دومره زوږ اوشور باندی اعلانونه اوتبليغات وکړل چې ترڅو داجگړه غته معرفی اودهغی څخه دخپلو اهدافو په تحقق کښی بهره برداری وکړی خوبل المقابل مايکل ارماکوست « دامريکا دبهرنيو چارو دوزارت معين » وخت په وخت تصريحات به هم پت منو لوستونکو ته معلوم وی . چې په ډيره بيړه باندی يې ځان اسلام آباد ته راورساوه اوخپله بې کچه خوا خوږی يې دمجاهدينو سره اعلان کړه .

دجگړې پلان او تبلیغاتي غوغا :

ځکې له دې چې روسان خپله عملیات پیل کړي په ډیر زور سره یې یوه ناروا اوتبلیغاتي جگړه په کار واچوله ، اوټولو کمونستي او دهغوی مزدورو اطلاعاتي اوخبري اژانسونو په یوه خوله دخوست دمحاصرې اودهغه ځای دپه اصطلاح دکړمو اوتنگسی په خبره ولو کې یو دبل سره په مسابقه شول ، ترڅو داسې وښیي چې گوندي روسي قواوې یو نه تسخیر کیدونکې زواك دى . اوچې هرڅه یې زړه وى ترسره کولای شي .

دمسکو راډیو او ټلو یزیون سبا او بیگا دبهرینو چارو دوزارت درسمي و یاند « گراسیموف » بیانیې نشرته سپارلې او لکه سپورتي لوبې دریفرې په شان یې لحظه په لحظه تماشاچیانوته معلومات ورکول .

په زرگونو ابلاغي اوشب نامې خورې شوې، دځدرانو دقوم په نوم ځانگړې کارتونه دهواء له لیارې په خلکو راوغورځیدل په لس گونو خبریالان او کامره میناں دمنطقې په لوری سوق شول .

البته د کابل مزدور رژیم ددې سرې جگړې برسیره دخپلو کمونستي ملگرو ، اودځوانانو د کمونستي سازمان ونډه وال دې ته وهڅول چې دجنگ د گرته حاضرشي .

مونږ دې ټکي ته اشاره وکړه چې روسانو عمداً او قصداً نړیوالو ته داجگړه ډیره ستره او فیصله کونکې معرفي کړه . په داسې حال کښې چې دوزارت دفاع منسوبینو او لاس پوڅو ملیشاوو ته یې په مخصوصو حالاتو کې ددې ذهنیت ورکولو کوشش وکړ چې دخوست ۱۲۲ کیلومتره لیارکښې فقط ۳۰۰ « دری سوه » اشرار « مجاهدین » پراته دي ، او دځدرانو دولس یو غوځ اکثریت زمونږ سره ملگرې دى .

پدې جنگ کښې دصحیحو منابعو له خولې نژدې څلو یښت زره کوماندو یې او تکړه عسکرو گډون درلود . چې زیاتره یې دسایبریا دسړو منطقو څخه راوستل شوي وو ترڅو دژمې دسړې هوا سره مقاومت وکولای شي .

اوهمدارنگه یې دپلچرخي څخه په لس گونو بې گناه بندیان په زور باندې دجنگ د گرته ورتیل وهل ترڅو دمجاهدینو دلمړي صف دماتولو لپاره د استهلاکي مواد په څیر استعمال شي .

کلابندي ولې ماته شوه؟

۱ ـــ دخوست او گردیز ترمینځ منطقه چې تقریباً داته کالو راهیسي ازاده پاتې شوې وه او اوسیدونکي یې په عادي ژوند باندې بوخت وو ، نو له همدې امله دځینو خلکو سره جهادي روحیه کمزوري شوې وه .

۲ ـــ دوهم عامل یې دمنطقې په مجاهدینو کې دپوره نظم اوضبط نشت والى و .

٤ ـــ مجاهدینو زیاتره فشار دلوې لیارې دساتلو په ځای دخوست په کلابندي باندې متمرکزه کړې و .

۵ ـــ یو تعداد مشهور اونامتو قوماندنان دجگړې په وخت کښې غائب و .

٦ ـــ دروسانو وحشي بمباري مجاهدین او کلیوال اوسیدونکي دخپل کور او کهول دنجات لپاره مصروف وساتل .

۷ ـــ اکثر مجاهدینو داسې تصور کاوه چې قوه به دځمکنیو دلیارې راځي نه دسهو دکندو لخوا .

۸ ـــ په مجاهدینو باندې بې ـــ بې ـــ سي اونورو غربي راډیو گانو دسوړجنگ منفي اغیزه چې په حقیقت کې ددغې جگړې په دوران کې دروسي اهدافو لپاره په مستقیمه اوغیر مستقیم ډول باندې منظم کار ترسره کړ .

دجنګ نتائج :

الف ــ له ۳۷ ورځنی درانده ترپسمار ښخه وروسته روسانو وکولای شو چی دجنوری په لمړی نیټه دخوست منطقی ته یو تعداد عسکری لاری اوټانکونه چی په جنګی اوخوراکی موادو باروو دلس ګونو طیارو په بدرګه ورداخل کړی .

ب ــ خو په مقابل کښی محترم قوماندان جلال الدین حقانی دو ینا په اساس روسی قواو ته ډیر زښت زیات مالی اوځانـی تاوان رسیدلی دی چی دمړو اوژوبلو تعدادیي له ۱۲۰۰ تنو ښخه هم زیات دی ، اوهمدارنګه اته مختلف النوع طیاری اوتقریباً ۱۲۰ ټانکونه او پوځی لاری له مینځه تللی دی .

باید په خواشینی سره ووایو چی پنځه او یا اتـل مجاهد ورونه په دغه جنګ کښی شهیدان شوی دی إنا لله وإنا إليه راجعون .

راتلونکی مرحله اوځلور احتمالونه :

وروسته لدی چی یو تعداد پوځی اوخوراکی مواد دخوست ښارته یووړل شول نو دعسکری چارو مبصرین لاند ینی ځلور اُحتمالونه پیش بینی کوی .

الـف ــ امکان لـری چی روسی او افغانی مزدوری قواوی دنږدی غرونو په لوړو ځوکو باندی نوی پوستی تأسیس او دخوست دښار په چاپیریال کښی امنیتی کمربند جوړ کړی ، ترڅو دمجاهدینو لر واټن توپونه ونشی کولای چی خپل هدفونه رساکړی .

ب ــ داهم لری ندہ چی دګردیز ښخه بله قوه دارګون په جبهاتو نابیره حمله ووړی ، ترڅو دمجاهدینو اساسی اومهمه لیاری چی شمالی ولایتونه دجنوبی سرحد سره تړی قطع کړی .

ج ــ امکان لری چی دځمکنیو دلیاری دځاځیو په منطقه کښی دمجاهدینو په حساسو مرکزونو باندی عملیات ترسره کړی ترڅو دغه لیار هم دخپل کنټرول لاندی راولی .

هــ ــ دخوست شاوخوا مرکزونو باندی یرغل ترڅو موجوده پاخه جهادی سنګرونه دخپل ځایه وخوځوی .

خومونږ پدی پوره یقین او باور لرو چی داجهاد دلوی خدای په مرسته اوعنایت شروع شوی اودبری ترسرحده به انشاء الله دوام ومومی .

جنګ دکوهی دولچی دی که یوه تشه راخیژی نو بله یي دکه وی ، دافغانستان مؤمن اومجاهد ملت پدی آیت پوخ ایمان او پوره بروسه لری چی « ویمکرون ویمکرالله والله خیرالماکرین » لوی خدای به ددغو سرو لیوانو ټولی دسیسی شندی، په نطفه کښی خنثی او په ذلیلو سترګو له افغانستان ښخه وشړی .

محمدنسیم "فقیری"

خلافت اسلامي

آیات مبارکه قرآنی که مسئله خلافت ازآن استنباط میگردد عبارت اند از :

۱ ـ آیت تمکین في الأرض

۲ ـ آیت اولی الأمر ۰

۳ ـ آیت سلطان به معنی حکومت

٤ ـ آیت حکم بالعدل ۰

۱ ـ آیت تمکین في الأرض ۰

خداوند بزرگ در آیة « ٤١ » سورة الحج میفرماید ۰

الذین إن مکناهم في الأرض أقاموا الصلوة واتوالزکوة وامروا بالمعروف ونهوا عن المنکر ولله عاقبة الامور ۰

ترجمه : آنان را که اگر دسترس دهیم ایشان را در زمین برپادارند نماز را و بدهندزکات را و بفرمایند به کار پسندیده ومنع کنند ازکار ناپسند وخداراست انجام همه کارها ۰

ابن جریر « رح » میگوید : درآیت فوق منظور از آن مردم ، صحابه رسول‌الله صلی الله علیه وآله وسلم میباشد ومراد از امر به معروف ، امر به توحید واطاعت احکام خداوندی است ومراد ازنهی عن المنکر منع نمودن ازشرك ونافرمانی احکام الهی میباشد ۰

امام قرطبی « رح » مینویسد قول ابن عباس « رض » است که مصداق اول این آیت ؛ مهاجرین وانصاری هستند ولی کسانیکه توأم با اخلاص از ایشان پیروی نمایندنیز مصداق این آیت میباشند ۰

ازآیت متبرکه فوق برمی آید که : هرگاه مهاجرین وانصار را بردشمنان دین نصرت بدهیم وایشانرا درزمین صاحب قدرت وحکومت نمائیم ، پس خط مشی ودستور العمل حکومت آنان قرارذیل خواهد بود :

۱ ـ نماز را برپاخواهند داشت و به انجام عبادات دیگر نیز اهتمام خواهند نمود ۰

۲ ـ زکات را ادا خواهند نمود و بدین ترتیب نظام اقتصادی اسلام رابصورت مجموعی نافذ خواهند ساخت ۰

۳ ـ تمام اقدامات واجراآت حکومت شان درجهت رشد وشگوفانی خوبی ها ونیکی هاخواهد بود ۰

٤ ـ تمام اقدامات وفعالیت های شان بخاطر ریشه کن ساختن انحرافات وزشتی ها خواهد بود

٥ ـ هرگاه ازقدرت ونفوذ حکومت ، درجهت اغراض شخصی ،رشد زشتی هاریشه‌کن ساختن خوبی ها استفاده نماید،پس عواقب زشت این اقدامات متوجه شان خواهد بود ، زیرا فیصله نهائی درهمه موارد باخداست ۰

ازآیت فوق روشن میگردد که بدون استقرار دولت اسلامی ،برپائی کامل نماز وزکات ، رشد خوبی ها وازبین بردن زشتی ها ومفاسد ، کاملاً عملی نمیگردد۰

۲ ـ آیت اولی الأمر :

یاأیهاالذین آمنوا أطیعوا الله وأطیعواالرسول واولی الأمرمنکم فان تنازعتم في شئ فردوه إلی الله والرسول إن کنتم تؤمنون بالله والیوم الآخر ذالك خیر واحسن تأویلا .

« النسا ـ ۹۰»

ترجمه ۰ ای مؤمنان ! فرمانبرداری کنید خدا را وفرمانبرداری کنید پیامبر را وفزمانروایان را ازخود خویش پس اگر اختلاف کنید درچیزی پس راجع کنید اورا به سوی خدا « جل جلاله » و پیغمبر صلی الله علیه وآله وسلم اگر اعتقاد میدارید به خدا « ج » وروزآخر این بهتر است ونیکوتر به اعتبارعاقبت ۰

الف ـ یاأیهاالذین آمنوا :

دولت عبارت ازیك هیئت تنظیمی میباشد که برای تشکیل آن ، وجود یك سرزمین لازمیست از مخاطب قرار دادن اهل ایمان در این ایت برمی آید که هرجائیکه اهل ایمان وجود دارد پس لازم است تادولت اسلامی نیزوجود داشته باشد ۰ دولت اسلامی به مرزبندی های منطقوی وجغرافیاوی ارزش ندا دهبلکه یك دولت جهانی مبتنی برپایه های ایدیالوژیك میباشد ۰

درمیان مردم نیز نزاع صورت میگیرد ومردم بااولی الأمرخویش نیز درمعاملات اختلاف ونزاع پیدامیکنند ، قوه اجرائیه نیز میتواند درمعرض اختلافات وتنازعات داخل قرار گیرد

و یابا ادارات دیگر وعامهٔ مردم اختلاف داشته باشد .

ب ـ أطيعوا الله وأطيعوا الرسول :

هردولت نا گزیر است تاقانون داشته واین قانون باید دارای ضمانت اجرائی نیز باشد .

از آیت فوق بر می آید که قانون اساسی در دولت اسلامی عبارت است از قران وحدیث . تصامیم وفیصله های پادشاه ، رئیس جمهور ، پاپ و بیشوای مذهبی ، قائد ملی ، رهبرسیاسی وجرگه و پارلمان دربرابر احکام قرآن وسنت نمیتواند دارای ارزش قانونی باشد .

ج ـ واولي الأمر منكم :

قوای سه گانه مقننه ، اجرائیه وقضائیه جمعاً داخل اولی الأمر میباشند . مراد ازمقننه همان مجلس شوری است که در اصطلاح فقهی آن را اهل الحل والعقد گویند . مجلس شورای دولت اسلامی در پرتو احکام قرآن وسنت ، وسنت خلفای راشدین بوضع قوانین میپردازد . قوهٔ اجرائیه قانون را طبق مصوبات مجلس شوری نافذ میسازد ومسئولیت اداره امور وحفظ امنیت را بدوش دارد .

قوهٔ اجرائیه در برابرشوری مسئول وجوابده میباشد

قوهٔ اجرائیه یعنی محاکم قضائی درمنازعات مختلفه طبق احکام قرآن وسنت ودرمعاملات غیر منصوص طبق احکام اولی الأمر منکم بر می آید که باید ارکان قوای سه گانه مسلمان به معنی واقعی کلمه باشند .

د ـ فان تنازعتم في شئ :

ازین بخش کلام خداوندی معلوم میگردد که می توان باارکان قوای اجرائیه مقننه وقضائیه اختلاف ونزاع داشت و برهر کدام میتوان انتقاد سالم وسازنده نمود . هیچکس غیر مسئول وواجب الاحترام نیست و بالا تر از « انتقاد » نمی باشد جز رسول الله صلی الله علیه وسلم امام

ابن جریر در تفسیر اولی الامر دوقول را از صحابه وتابعین نقل کرده است ، یکی اینکه مراد از آن اطاعت حکم امرا وحکمروایان اسلام است ودوم اینکه فقها وزهبران دینی ، رد نظر شخصی خویش را چنین ارائیه داشته اند :

بهترین قول ازآنان است که مراد از آن را امراوحکام گفته اند .

امام فخرالدین رازی « رح » ، اولی‌الأمر را به اهل حل وعقد تفسیر کرده اند یعنی کسانیکه مسئول امور مسلمانان ونمایندهٔ واقعی شان بوده وقدرت اجرائی داشته باشند .

حقیقت این است که اگرچه این آیت متبرکه درمورد امرا نازل شده است چنانچه ازحدیث بخاری شریف برمی آید ولی به لحاظ عام بودن لفظ ، شامل تمام اقسام « اصحاب امر » میگردد خواه رهنمایان علمی وفقهی باشند یارهبران سیاسی ، خواه حکام وزمامداران ملکی باشند یانظامی و یا قاضی ومحله دارو ...

خلاصه اینکه اطاعت هرصاحب امر برمسلمانان لازم است ، مشروط براینکه اومسلمان وپیرو احکام خدا « ج » ورسول « ص » باشد درغیر آن نه تنها اطاعت او لازم نیست بلکه باید ازمقام خود برطرف ساخته شود.

درین آیت ، بعضی ازضوابط قانونی واصول دولت اسلامی بیان گردیده است بنابرین لازم است تابه تشریح مختصر قواعد سیاسی ایکه درفقره های آن مضمراست ،پرداخته شود .

هـ ـ فردوه إلى الله والرسول :

ازین ارشاد خداوندی « ج » ثابت میگردد که وجود قوه قضائیه بی طرف وآزاد ازمداخله حکومت لازمی وضروری میباشد تاتنازعات بصورت درست حل وفصل گردد . اختلاف ممکن است درهرسطح وجود داشته باشد ولی هرگز نباید آن را وسیله برای تفرق ، فراکسیون بازی ، عداوت وآشوب قرار داد بلکه باید به محکمه مراجعه نمود وهرفیصله ای را که فقهای عابدین یعنی حقوق دانان بادیانت صادر نمایند برهمه گان واجب‌التعمیل میباشد مشروط بر اینکه مخالف حکم صریح قرآن وسنت وفیصله های اجماع امت نباشد ورنه میتوان بخاطر جلوگیری از تنفید حکم به محکمه مرافعه مراجعه نمود .

و ـ إن كنتم تؤمنون بالله واليوم الآخر :

ازین بند روشن میگردد که رعایت اصول ذکرشده ازتقاضای ایمان است ومخالفت ازآن به هیچ صورتی برای یک فرد مسلمان جائز نمی باشد .

ز ـ ذالك خيرواحسن تأويلا :

رعایت اصول اسلامی دولت دردنیا وآخرت باعث نتائج وثمرات نیکو میگردد .

ازتمام آیت بصورت مجموعی برمی آید که بدون وجود دولت اسلامی نه اطاعت خدا ورسول او بصورت کامل می شود ونه وضع مسلمانان بهتر وسالمتر می گردد .

س ـ آیت سلطان به معنی حکومت :

وقل رب أدخلني مدخل صدق وأخرجني مخرج صدق واجعل لى من لدنك سلطاناً نصيراً.

«بنی اسرائیل ۸۰ »

ترجمه: بگو ای پروردگارمن درآور مرا درآوردن پسندیده ،وبیرون کن مرا بیرون آوردن پسندیده وبساز برای من ازنزدیك خود قوتی یاری دهنده .

عبد الله بن عباس رضی الله عنهما حسن بصری رحمت الله علیه وقتاده وابن زید رحمت الله علیهما فرموده اند که :

زمانیکه کفارمکه تصمیم به قتل پیامبر صلی الله علیه وسلم گرفتند این آیت نازل گردید و به هجرت بسوی مدینه حکم نمود واین دعارا نیز تعلیم داد که بگو ای پروردگار من امر را به مدینه یعنی مرکز اسلام به خوبی و باآبرو ازمکه برون کن .

گرچه اکثراً کلمه سلطان رابه معنی پادشاه بکار برده اند ولی به معنی دلیل ،قوت ، اقتدار حکومت و یاحکمران نیز می باشد . ابن منظور می نویسد :

إن الله ليزع بالسلطان ما لا يزع بالقرآن.

یعنی خداوند تعالی توسط حکومت ازچیزهای جلوگیری می کند که فقط بواسطه تعلیم » قرآن نمی توان ازان جلوگیری نمود حکومت می تواند که مردم را از ارتکاب جرائم باز دارد ولی اکثرمردم فقط باتعلیم قرآن از ارتکاب جرایم برحذر نمی گردند ! درمورد حدیث فوق گفته شده است که قول حضرت عثمان « رض » می باشد و بعضی آنرا قول حضرت عمرفاروق « رض » دانسته اند .

از آیت السلطان به معنی حکومت برمی آید که بدون حکومت غلبه دین میسرنمی گردد وتلاش درجهت بدست آوردن قدرت سیاسی وحکومت بخاطر اقامه دین نه تنها جائز است بلکه مطلوب نیز می باشد .

« سلطان به معنی حجت و برهان نیز بکار میرود این کلمه بصورت مؤنث ومذکر هردو استعمال میشود و به معنی حکمران وقدرت حکمران نیز می باشد .

امام المفسرین ، ابن جریر رحمت الله علیه این قول حسن بصری وقتادة رحمت الله تعالی علیهم را که مراد ازسلطان درین آیت » اقتدار ، غلبه وحکومت است ترجیح داده است ومیفرماید : پیامبرخدا صلی الله علیه وآله وسلم میدانست که بدون دردست داشتن قدرت سیاسی وحکومت ، نمیتوان این ماموریت عظیم را به انجام رسانید بناواز خداوند بزرگ جل جلاله خواست تاحکومت به آن داده شود که درین زمینه ممد ومددکار ثابت گردد .

درامورکتاب خدا ، حدود خدا ، فرایض الهی واقامت دین بدون شك حکومت باخدمات خویش می تواند رحمت خدا جل جلاله ثابت گردد ، زیرا هرگاه حکومت موجود نباشد ، مردم بر یك دیگر تعرض خواهند نمود وتوان مندان ، بیچاره گانراخواهند خورد .

حافظ ابن کثیر رحمت الله علیه نیزهمین گونه تفسیرکرده اند :

« بدست آوردن قدرت وغلبه بردشمنان دوعنصریست که برای اقامه حق لازم وضروری میباشد ، بنابرین درسوره الحدید درپهلوی دلائل وکتاب ها ، نزول آهن نیز ذکرگردیده است که مراد از آن قوت ونیرو باشد یعنی درکناردلائل ، ضروریست تاقوت ونیرو نیز وجود داشته باشد » درحدیث « حدیث موقوف » آمده است .

٤ ـ آیت حکم بالعدل :

إن الله يأمركم أن أن تؤدوا الأمانات أهلها وإذا حكمتم بين الناس أن تحكموا بالعدل إن الله نعما يعظكم به إن الله كان سميعاً بصيراً.

« النسا ــ ٥٨ »

ترجمه : هرآئینه خدا « ج » فرمان میدهد شما را که بسپارید امانت هارا به اهل آن ومی فرماید که حکم به راستی کنید چون حاکم شوید میان مردمان هرآئینه خدا نیکوحیزیست که به آن پند میدهد شمارا هرآئینه خدا « ج » هست شنوابینا .

شیخ الاسلام ابن تیمیه « رح » دررساله خویش تحت عنوان « سیاست شرعی ... » درشرح تفسیر این آیت نوشته وفرموده اند که سیاست شرعی دارای دو اصل اساسی میباشد . یکی سپردن امانات « مسئولیت ها ومناصب » به اهل آن ودیگری حکم بالعدل یعنی عدالت حضرت علی ابن ابی طالب کرم الله تعالی وجهه

حضرت زید ابن اسلم رضی الله تعالی عنه ، سهر بن حوشب ومکحول رحمت الله علیهم گفته اند : که این آیت درباره امرا وحکام نازل گردیده است ومخاطب اصلی آن ازباب حکومت میباشند درین آیت نیز اصول زرین دولت اسلامی بیان گردیده است که حیثیت قانون اساسی را دارا میباشد خلاصه این اصول قرارذیل است :

الف ــ **إن الله يأمركم** یعنی صاحب امر وحکم خداوند میباشد وحاکمیت اصلی بدست اوست وامرا،وخلفا ومردم همه مأمور ، بنده ورعیت ذات باری تعالی اند .

ب ــ **أن تؤدوا الامانات إلى أهلها ؛**

یعنی حکومت ومناصب حکومتی هم امانتهائیست که بایست به اهل آن سپرده شود

این حق ساکنان یك کشورنیست که بر اصول تناسب نفوس تقسیم گردد وهرولایت وولسوالی سهمیه داشته باشد بلکه این مسئولیت های است که باید به کسانی داده شود که قابلیت واهلیت آنرا داراباشند .

ج ــ **وإذاحكمتم بين الناس ان تحكموا بالعدل .**

همه رعایای دولت اسلامی دارای حقوق مساوی درچوکات قانون می باشند درسن آیت فقط به عدل بین المسلمین حکم نشده است بلکه به عدل بین الناس حکم گردیده است درنفاذ قانون واجرای عدالت نباید امتیازنسل ، رنگ ، وطن ، زبان ومذهب وجود داشته باشد . دریك دولت اسلامی جان ، مال وآبروی اقلیت غیر مسلمان به همان اندازه محترم است که ازاکثریت مسلمانان محترم میباشد .

از آیت فوق برمی آید که بدون استقرار دولت اسلامی ، بر بنائی عدالت وانصاف ممکن نمی باشد ومن الله التوفیق .

ترجمه ونگارش ـ عبدالعزیز

وقایع غم‌انگیز فلسطین

سازمان ملل متحد روز ۳۰ دسامبر ۱۹۸۷ را روزهمدردی باملت فلسطین اعلام نموده شخصیت های برجسته، تمام کشورهای اسلامی بدین مناسبت اعلامیه ها صادرنمودند ، تشکیل جلسه دادند ودر بعضی ازکشورها نیز صورت گرفت . تاریخ المناك وغم انگیز ملت فلسطین تقریباً به شرح ذیل است:ــ

ای بیت المقدس ! زیبائی دنیا ده حصه بود
که ازآن نه حصه ازتو بود و یك حصه ازدیگران
اما اکنون مصائب ورنجهای دنیا ده حصه است
که ازآن نه حصه شامل توست و یك قسمت **ازدیگران**

این ترجمه دوشعرعربی است که دربالای دروازه یکی ازیتیم خانه های قدیمی بیت المقدس عربی درداخل یك چوکات آ-ویزان کرده شده است . البته آلام ومصائب زیادی دامنگیر این شهروسکنه عربی آن گردیده است .

یروشلم « بیت المقدس » یکی ازقدیمترین شهرهای دنیا است وسابقه چهارهزار ساله تاریخی دارد.تاریخ مذهبی آن ازنوزده قرن قبل ازمسیح یعنی ازرمان ابراهیم « ع » شروع میشود وسلسله آن تاکنون ادامه دارد .

درسنه ۶۳۸ میلادی حضرت عمر « رض » بدست خویش کلید شهر را ازدست اسقف عیسوی اخذ نمود لیکن تاچند قرن قبل این شهر تحت کنترول رومیها و بازنطینی ها بود . پنج قرن قبل از اسلام بادشاه رومی بنام بدریان شهررا از وجود یهودی ها وتمام آثارآنها پاکسازی نموده وآنها رانابود نمود ، وتمام شهر راقلبه نمود وشهردیگری رابنام ایلیا تعمیر کرد و به یهودی ها اجازه دخول دران شهر داده نمیشد البته درصورت خلاف ورزی محکوم بمرگ می شدند .

بتاریخ « ۶۱٤ » م ایرانی ها به همکاری یهودها بریروشلیم « بیت المقدس » تسلط پیداکردند وهزارها نفر ازعیسوی ها راازتیغ کشیدند وهفت سال بعد هرکولیس ایرانی ها راعقب راند وآنها راقتل عام کرد .

درین هنگام پیغمبر اسلام درسرزمین عرب بدعوت اسلام شروع نموده بود و به نسبت آنکه وی یروشلم راقبله اول مسلمین قرارداده بود مورد احترام همگان بود . ارتش اسلام برای مدت مدیدی آن شهررادرمحاصره داشت واسقف بزرگ بنام ستوتوریس به این شرط که عمر « رض » خودش درمراسم شرکت کند به گذاشتن اسلحه درزمین موافقت کرده بود ــ حضرت رسول اکرم صلی الله علیه وسلم سفرمعراج راازهمین جاشروع کرده بود . لذاحــضرت عمــر « رض » بخاطراحــترام به عظمت و پاکــیزه‌گی خــودش تشریف آورده وکلید شهررا تسلیم شدند . پذیرفتن شرایط تسلیمی اسلحه، خود بیانگرصبر وتحمل و برده باری عالی اسلام است.

« بسم الله الرحمن الرحیم »
عمر بنده الله وقوماندان ارتش اسلام ضمانت حفاظت جان ومال ساکنین شهرها وکلیساها رامی نماید و بالای آنها کدام فشارمذهبی وارد نخواهد گردید،ودرامور مذهبی آنها مداخله صورت نخواهد گرفت . این معاهده تاامروزازنشانه های عالی صبر وتحمل اسلامی بشمار میرود ،که اگر آنرا باعلمکرد فاتحین باصطلاح مهذب قرن بیستم مقایسه نمایم به عظمت آن افزوده میشود . حضرت عمرفاروق قبل از بازگشت ازبیت المقدس جائی را که حضرت رسول اکرم صلی الله علیه وسلم ازآنجا به معراج سفرکرده بود برای مسجدتعین کرد وآ-نجارا پاك وتمیز نموده بنای یك مسجد مؤقت

رانهادند که بعدها به اساس معماری اسلامی مسجد شانداری ساخته شد وازآن تاریخ به بعد این شهریکی ازشهرهای مقدس مسلمانان محسوب میشود ، وایلیا نام رومی آن راتغیر داده نام بیت المقدس یا القدس شریف را بالایش گذاشتند ، تعمیر مزین مسجد اقصی وگنبد آن توسط خلیفهٔ اموی عبدالملك بن مروان صورت گرفت ، درتمام ادوار اسلامی،عیسوی هاویهودی ها بصورت آزادانه دربیت المقدس رفت وآمد مینمودند . درهمان اوایل مسجد به گهوارهٔ تمدن بدل گردیده تعداد زیادی از صحابه کرام درآنجا سکونت اختیارنموده وسلسله تدریس را آغازکردند آنها درهمانجاوفات یافتند ودرهمانجا دفن گردیدند ، الغزالی هم درآنجا سکونت نموده وخطبات خویش رادرهمانجا تحریر کردند.

بتاریخ ۱۰۹۹ میلادی حادثه المناك اشغال بیت المقدس توسط صلیبی ها بوقوع پیوست آنها ظلم وستم رابدرجهٔ اخیر رسانیدند که این عملکرد آنها از تاریکترین باب تاریخ انسانی بود آنهابقتل عام مسلمین جشن پیروزی رابرگزارنمودند وتعداد مسلمانانیکه نجات یافته بودند دریك خانه جمع نموده طعمه حریق ساختند.

« نود » سال بعد بتاریخ ۱۱۸۷ صلاح-الدین ایوبی بیت المقدس رافتح نمود وازقاتلین خون آشام ، مردان،زنان واطفال مسلمین راامان داد که این رامؤرخین غربی هم تائید می نمایند . زمانیکه حضرت عمر « رض » ازاسقف عیسوی کلید شهر راتسلیم میشد از طرف اسقف این شرط وضع شده بود که برای یهودی ها اجازه داخل شدن به بیت المقدس راندهند که این امر تامدتی ادامه داشت ولی بعداً مسلمانها به آنها اجازه داخل شدن را دادند اما اجازه آن رانداشتند که عبادت دسته جمعی نمایند .

درسال ۱۴۷۰ سلطان قطبی برای شان

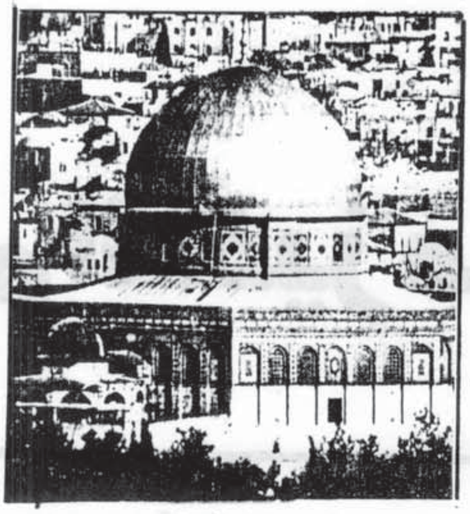

دریك عبادت گاه اجازه عبادت داده بود درحالیکه یکی ازقضات خلاف آن فیصله صادرنموده بود درسال ۱۸۳۱ حکومت مصر برای اولین بار اجازه افتتاح کونسلگری رابیت المقدس برای برطانیه داد که آنها مسئولیت حفاظت یهودی های آنجا رابدوش گرفتند ودران زمان برای یهود اجازه داده شد که بشکل انفرادی دریك قسمت غربی دیوارحرم راه بروند که غرض آن به اندازه یك فُت وکل ساحه آن ۱۲۹ فُت مکعب بود .

درسال ۱۸۳۹ یکی ازیهودی های انگلیسی نژاد بشکل ماهرانه خواست آن را پخته کاری نماید ولی به نسبت اینکه زمین وقفی بود ردشد ودرسال ۱۹۱۱ یهودی ها خواستند تعدادی ازمیز وچوکی رادرآنجا بیاورند ولی مسئولین وقف به سختی مخالفت کردند .

حکومت انگلیس درسال ۱۹۲۲ غرض رفع شکوك وشبهات مسلمین اعلام نمود که تمام اماکن مقدسه ، عبادت گاها وآثار باستانی طبق روایت فعلی حفظ خواهد شد واطلاق این حکم بالای تمام پیروان مذاهب سه گانه بشکل مساوی میباشد .

صهیونیست ها کوشش کردند این احکام حکومت انگلیس رامعطل سازند اما مؤفق نشدند همچنان صهیونیست ها کوشش زیادی بخرچ دادند تابه تقدیم رشوه به حکام مسلمین سرزمین های اطراف دیوار مغربی حرم را خریداری نمایند اما تلاش های شان بجائی نرسید .

هرتزل یکی از سران یهود اعلان کرد که اگر بقدرت برسد تمام آثارپیروان مذاهب دیگر را محوخواهند کرد و یهودی ها کوشش به مشتعل ساختن احساسات مسلمانهانموده یك گروه آنها برخلاف دیگر احکام صادره درسال ۱۹۲۹ درشهر سابقه بیت المقدس مارش نموده ودرمحضر عام بغاوت نمودند و بالای دیوار براق پرچم صهیونیزم رابرافراشتند ، برخورد بین عربها و یهودی ها شروع شد حکومت بریطانیه غرض حل اختلافات یك کمیسیون بین المللی راتعین کرد وکمیسیون فیصله نمود که کمافي-السابق هرچیز درمواضع خودش باقی بماند ولی یهودی ها دست از فساد برنداشته وکوشیدند تا درجای بیت المقدس برای خود عبادت گاه تعمیر نمایند .

درسال ۱۹۴۸ تنظیم مخفی نظامی یهود تلاش ورزید تابالای القدس مسلط شود ولی مجاهدین منطقه وارتش اردن تلاش آنها رابه ناکامی مواجه ساخت .

وایزمین صدراعظم اسرائیل گفت:که « اسرائیل بدون بیت المقدس و بیت المقدس بدون عبادت گاه یهود تیمپل بی مفهوم است،

به تاریخ ۷ جون ۱۹۶۷ اسرائیل بدون مزاحمت قابل ارزش بالای بیت المقدس تسلط پیداکرد . ودولت اردن بیست سال زمامداری خویش هیچ نوع تدبیری بخاطر دفاع از بیت المقدس روی دست نداشت صهیونستها درسال

عسکر صیهونی باخرطوم گاز اشک اورش

۱۹۶۷نیز مثل سال ۱۹۴۸ بیت المقدس را گلوله باران نمودند ومورد حملات راکت قراردادند لیکن اعمالی راکه یهودیان درسال ۱۹۶۷ انجام دادند قلب تمام مسلمانان بادرك رابی تاب ومضطرب ساخت ٠

بعد ازاشغال بیت المقدس یهودیها طبق پروگرام قبلی اقدام آن نمودند تاآن رابه پایتخت اسرائیل مبدل سازند ٠ بتاریخ ۱۱ جون ۱۹۶۷ به ۱۳۰ فامیل سرزمین وقفی اخطاردادند که درظرف سه ساعت آنجا را تخلیه نماید وبعداً ذریعه بلدوزرآنجارانابود ساختند که دران مسجد براق و یك مسجد دیگر وچندین تعمیرهای تاریخی دیگر شامل بود ٠ با ایجاد خوف وهراس تعداد زیادی ازباشندگان عرب آن منطقه رابرای همیش مجبور به ترك وطن نمودند بتاریخ ۲۷ جون ۱۹۶۷ بدون اعتنا به احتجاج سراسر کشورهای اسلامی قسمت اعظم بیت المقدس راضمیمه اسرائیل ساخت ٠ وفیصله های ٤ و۱٤ جولای ۱۹۶۷ ملل متحد را نیز درنظر نگرفت وهمچنان فیصله های تقبیح الحاق قسمت عربی بیت المقدس راتوسط شوری امنیت نیزمسترد نمود ودراگست ۱۹۶۷ تعمیرهای دیگر اطراف حرم شریف راهموار ساخت ٠ واحتجاج کمیته اعلی مسلمانان بیت المقدس را رد نموده درظرف چند روزاثار وتعمیرهای ۱۴۰۰ ساله اسلامی رابخاك یکسان نمود وضمناً به بهانه پیداکردن هیکل سلیمانی به حفرنمودن عقب مسجد اقصی شروع نمودند که درنتیجه آن درزهائی درتعمیرهای اطراف آن ایجاد شده وآن درزها بهانه گرفته تمام تعمیر هاراهموار ساختند ٠ کشورهای اروپائی درسال ۱۹۷۲ احتجاج نمودند که اسرائیل تعمیرهای زیبا وآثارقدیمی راخراب میسازد وتعمیرهای بدنما را اعمار مینماید این احتجاج تاحدی مؤثرثابت شد ورفتار نابودی تعمیرها تااندازه ای بطی شد ٠

مسجد اقصیٰ مواجه خطرات زیادی شده است ، اسرائیل ها به همکاری قشون خویش به زبردستی کلید باب پیامبر « ص » راگرفتند وراه رفتن را بداخل مسجد بازنمودند ٠

در ۱ اگست ۱۹۶۷ هاخام(مفتی اعظم) اسرائیل سوار بالای اسپ به همراهی یك تعداد ازیهودیها دیگر داخل مسجد رفته عبادت نمودند ٠

وزیر امورمذهبی اعلان کرد که مسجد اقصی ملکیت یهود است به زودی باید درآنجا تیمپل « عبادت گاه یهود » درجای اصلی تعمیرشود ٠ وقتی از اوسوال شد که مسجد اقصی به چه مبدل خواهد شد ؟ وی درجواب گفت،که ممکن زلزله رخ بدهد ٠ دربیت المقدس وکنار غربی آن ساختمان محلات برای یهودی ها جریان دارد وستم اسرائیلی هابالای فلسطینی هاوکناره غربی دریای اردن رو به افزایش است ٠

رهبران کشورهای غربی وممالك عرب بخاطر حفظ منافع شخصی ومنطقوی خویش سیاست محافظه کارانه رادرپیش گرفته اند ٠ جهان عرب فعلاً به وضع قرن یازده خود برگشته است.زمانیکه دربین عربها اختلاف ایجاد شد وصلیبی ها بر فلسطینی ها تسلط یافتند بالآخره نود سال بعد صلاح الدین ایوبی صلیبی هارا شکست داده وفلسطین را آزاد ساخت ٠

تسلط فعلی یهود بالای فلسطین درحقیقت مرحله دوم جنگهای صلیبی است زمانیکه دردسمبر ۱۹۱۷ انگلیسها ارتش خلافت عثمانی را شکست داده وبیت المقدس را اشغال نمودند جنرال ایلن بی قوماندان ارتش انگلیس بالای دروازه بیت المقدس استاده شده گفته بود : « امروز خاتمه جنگ صلیبی است » به همان شکل حلیف فرانسوی وی جنرال بوزیو وقتی درسال ۱۹۲۰ م بالای دمشق تسلط پیداکرد قبرصلاح الدین ایوبی را بالگد زده گفته بود که : « صلاح الدین ماباز آمدیم » وحالا میپرسیم که آیا همین قدرکافی است ؟ یا ٠٠٠ !!

دعوت اسلامی
میان
سختگیری ونا پذیری

ترجه ونگارش : عبدالحق عتید

علماء منطق گفته اند حکم بریك شی زادهٔ تصورآنست ، زیرا به همان گونه که حکم بریك شی که درتعیین ماهیت وحقیقت آن اختلاف وجود دارد امکان ناپذیر است . به همان منوال حکم بریك شی نامعلوم ومجهول ازمحدودهٔ امکان بدوراست .

روی این دلیل قبل ازهمه برما لازم می آید تا از روی مهفوم تطرف دردین وحقیقت وعلامات‌مشخصه آن پرده برداریم .

تطرف درلغت به معنی ایستادن دریك جهت وطرف دورازحد اعتدال ، واصل آن دراشیای محسوس ، چون از حد گذشتن در ایستادن ، نشستن ، رفتن وامثال آن . سپس این مفهوم به استعمال درمعنویات چون حد گذری دردین ، اندیشه وتفکر ، وروش ... انتقال یافت .

نتایج وثمرهٔ آن : این پدیده انسان را بسوی هلاکت وخطر نزدیك ساخته وازساحهٔ دفاع وامنیت دور میسازد .

دعوت اسلام به اعتدال وتحذیرآن ازحد گذری

اسلام به حکم طبعیت خویش دارای منهجي است معتدل درهمه چیز ، دراندیشه واعتقاد ، درعبادت ونسك ، دراخلاق وسلوك ، درمعامله وقانون .

واین همان راه وروش است که خداوند آن را صراط المستقیم ــ راه راست ــ نام نهاده واین همان منهج است که باداشتن این گونه خصوصیات از راه وروش اصحاب ادیان وفلسفه های دیگران ــ اعم از «مغضوب علیهم وضالین» کسانیکه راه ورسم شان خالی از افراط وتفریط نیست تمیز یافته است .

اعتدال ومیانه روی یکی از خصوصیت های عامه اسلام و یکی ازنشانه های اساسی است که خداوند توسط آن این امت را ازمیان سایر امت های دیگر متمایز وازهم جدا ساخته است .

وکذلك جعلناکم أمة وسطاً لتکونوا شهداء علی الناس

بقرة : آیه ۱۴۳

لذا این امت یك امت آراسته به عدل واعتدال است که دردنیا وآخرت درمیان خط وسط ومستقیم ایستاده برهر انحراف وکجروی که در راست وچپ افتاده گواهی وشهادت میدهد .

نصوص وأدلهٔ شرعی ازتطرف به غلو تعبیر میکند

نصوص اسلام درحالیکه مسلمانان رادعوت بسوی اعتدال ومیانه روی می نماید ، ازتطرف وحد گذری که ازآن درلسان شرع به الفاظ چندی که ازجله : غلو وتشدد است تعبیر نموده ، برحذر میسازد .

درحقیقت وواقع امر ، زمانیکه انسان به این نصوص نظر می افگند ، به روشنی آشکار میگردد که اسلام ازین نوع غلو سخت درگریز است ، وازعادت به آن سخت بیم میدهد .

قرائت احادیث کریمه ذیل برای آگاهی وعلم یافتن به زیاده روی وازحد گذری که اسلام ازآن نهی نموده واز عاقبت وسرانجامش برحذر ساخته ، کافیست .

۱ ــ امام احمد «رح» درمسند خویش و نسائی وابن ماجه درسنن شان ، وحاکم درمستدرك که خود از ابن عباس «رض» روایت نموده که پیامبر ــ صلی الله علیه وسلم ــ فرمود :

أیاکم والغلو في الدین فانما هلك من قبلکم بالغلو في الدین.

بپرهیزید از زیاده روی دردین ، زیراکه پیشینان شما به زیاده روی شان هلاك شدند .

شاکر گفته است : اسناد این حدیث صحیح است ومناوی در الفیض ۱۲۶/۳ از ابن تیمیه این قول را روایت نموده است .

این سند به شرط مسلم صحیح است .

ومراد از پیشینان ما اهل ادیان گذشته بخصوص اهل کتاب و بالاخص نصارٰی است که خداوند آنها را به دین خویش مخاطب قرار داده فرمود :

قل یا أهل الکتاب لا تغلوا في دینکم غیرالحق ولا تتبعوا أهواء قوم قد ضلوا من قبل وأضلوا کثیراً وضلوا عن سواء السبیل مائده : ۰۷۷

بگوای اهل کتاب از حد مگذرید دردین خود بناحق وپیروی مکنید خواهش نفس قومی راکه گمراه شدند پیش ازین وگمراه کردند مردمان بسیار را وکجروی کردند از راه راست .

آیهء مذکور مارا از غلو وحدگذری نهی نموده است . ونیك بخت کسی است که از دیگران عبرت گیرد .

شان ورود حدیث مذکور امرمهمی را به ما آگاهی میدهد وآن اینکه : غلو ابتداء ازیك شی کوچك وناچیز آغاز میگردد ، وسپس دائره آن وسعت یافته واضرار ناشی ازآن بهر سو انتشار میبابد . درسبب ورود این حدیث آمده است : بیامبر « ص » زمانیکه درحجة الوداع به مزدلفة دررسید برای ابن عباس « رض » گفت : **هَلُمّ القط لی** سنگچه های برای من بیاورید تادرمنٰی به آن رمی کنم ، قال : **فلقطت له حصیات من حصی الخذف** . ابن عباس « رض » گفت : پس سنگریزه های چندی را ازنوع سنگچه های ریزه که به سرانگشتان رمی میشود ، برایش آوردم ، **فلما وضعهن في یده قال نعم بامثال هؤلاء وایاکم والغلو في الدین ...**

وچون آن سنگریزه هارادرکف دستش گذاشت فرمود بلی به مثل همین سنگریزه ها . وبرشماست که ازغلو دردین احتراز وحذرنمائید .

یعنی مناسب نیست که باهم درمجادله افتند وبگویند : رمی به سنگریزه های بزرگ بهتر از رمی باسنگریزه های کوچك وخورد است ، چون این امرباعث میشود تازیادت وحد گذری آهسته آهسته درمیان شان داخل شده ورواج پیداکندو به همین دلیل پیامبر « ص » ایشان را ازین امر برحذر ساخت .

امام ابن تیمیه گفته است که این قول **ایاکم والغلو في الدین** عام است وتمام انواع غلو را چه در اعتقادات وچه دراعمال همه را در بر میگیرد وشامل میگردد ، وغلو تجاوز از حد معینه را گویند .

نصارٰی درعقیده وعمل بیش از سایر طوایف غلو مینمایند ، واین نهی وارد درقرآن ، متوجه ایشان است جائیکه فرموده :

لا تغلوا في دینکم سوره نساء ۱۷۱

یعنی از حد مگذرید دردین خود .

۲ ــ وروی مسلم في صحیحة عن ابن مسعود « رض » **قال قال رسول الله صلی الله علیه وسلم ، هلك المتنطعون قالها ثلاثاً** رواه مسلم ونسبه السیوطی الی احد وابی داود ایضاً .

مسلم درصحیح خود از ابن مسعود « رض » روایت میکند که وی گفت : رسول خدا صلی الله علیه وسلم فرمود : هلاك گردید متنطعون ، واین سخن را سه بار تکرار کرد .

امام نووی فرمود : مراد از متنطعون : فرو روندگان واز حد گذرندگان دراقوال وافعال شان میباشند .

ازین حدیث وحدیث قبل آن چنین برمی آید که عاقبت وسرانجام غلو وتنطع همانا هلاکت وناەبودی است ، واین هلاکت شامل هلاکت دینی ودنیائی نیز میگردد ، وکدام زیان شدیدتر از هلاکت است ؟ وهمین قدر توبیخ در اجتناب از غلو کافیست .

۳ ــ روی ابو یعلی في مسنده عن انس بن مالك « رض » ان رسول الله صلی الله علیه وسلم کان یقول : **لا تشدد واعلی انفسکم فیشدد علیکم فان قوماً شددوا علی أنفسهم فشدد علیهم ، فتلك بقایاهم في الصوامع والدیارات (ورهبانیة ابتدعوها ماکتبنا ها علیهم)**

ذکره ابن کثیر في تفسیر سورة الحدید).

ابو یعلی درمسند خویش از انس بن مالك « رض » روایت نموده که بیامبر صلی الله علیه وسلم میگفت : برنفس های خود سختگیری نکنید که برشما سخت گرفته میشود ، زیرا قومی چون برنفس های خویش سختگیر شدند ، پس برایشان سخت گرفته شد واین همان بقایای ایشان است درصومعه ها ودیارها .

(ورهبانیت که خود ایجاد کردند ما آنرا بزایشان لازم نگردانیده بودیم . و به همین جهت حضرت پیامبر اسلام صلی الله علیه وسلم در برابر هر راه ومسلك که درعبادت ودر روش از حد اعتدال که اسلام آنرا مقرر داشته است ، ومیان دین ودنیا ، ونصیب نفس درزندگی وحق آفریدگار درعبادت ، که بدان منظور انسان را خلق کرده است بفضل واحسانش توفیق بخشید پا فراتر گذاشته بودند ، خورده گیری واعتراض کرد .

اسلام ازعبادت به قدری تجویز نموده که نفس فرد را پاك سازد ، ومستوای روحی ومادی اورا بلند ببرد واجتماع را به پیشرفت وقیام وادارد وبراساس اخوت وهمکاری ذات البینی آن را برپا استوار سازد ، بدون آنکه انجام این عبادات وظیفه انسان را در امرآبادانی زمین معطل وبیکاره سازد ، پس نماز ، زکات ، روزه وحج ، درعین اینکه عبادات فردیست عبادات اجتماعی نیز هست ، لذا این عبادات شخص مسلمان را از حق زندگی وآمیزش با اجتماع باز نمیدارد ، بلکه برعکس ارتباط فرد را با اجتماع فکر وعملاً تقویت وگسترش میدهد ، واز همین جاست که اسلام ، رهبانیت که انسان را درگوشه ای عزلت وخلوت از زندگی ولذائذ آن می نشاند واز کار وتلاش برای بهبود یافتن وضع زندگی منع کند ، تجویز نمیدهد بلکی همه ای روی زمین محراب بزرگ شخص مؤمن محسوب شده است . واگر نیت پاك شود و برحدود خداوند « ج » ملتزم باشد کار وفعالیت او نوعی از عبادت وجهاد شمرده میشود .

همانگونه که گفته آمد اسلام همه آنچه راکه ادیان وفلسفه ها ومکتبهای دیگری بسوی آن خوانده‌اند : چون ترك کردن زندگی مادی بخاطر بدست آوردن زندگی روحی ، و یا محروم ساختن بدن و یاتعذیب آن بخاطر تصفیه و پاکی روح وتعالي آن ، و یا بی ارزش شمردن قدر دنیا ، بخاطر روزگارآخرت . اینهمه را اسلام بهیچ وجه نمی پذیرد ، بلکه درهمه این حالات توازن را مراعات داشته ، وگفته است : ربنا آتنا في الدنيا حسنة وفي الآخرة حسنه خدایا برما در دنیا وآخرت نیکی بخش .

اللهم اصلح لي ديني الذي هو عصمة امري ، واصلح لى دنياى التى فيها معاشي واصلح لى آخرتى التى فيها معادي « رواه مسلم في صحيحه ».

ان لبدنك عليك حقا « متفق عليه »

خداوندا ! دین مراکه نگهبان امورمن است نیك گردان ، ودنیا ام راکه درآن زندگی دارم برمن خوب گردان وآخرتم راکه بازگشتم بدان جاست نیك ساز ، .

قرآن کریم برکسانیکه درحرام قرار دادن اشیای پاکیزه ونظیف ، وزیبائی وزینت راکه خداوند جلت عظمته بربندگان بیرون آورده ، تحریم می نمایند سخت رد نموده ونکوهش کرده است ، خداوند متعال درآیاتی که درمکه نازل شده فرموده است :

يابنى آدم خذوا زينتكم عند كل مسجد وكلوا واشربوا ولا تسرفوا إنه لا يحب المسرفين .

قل من حرم زينة الله التى اخرج لعباده والطيبات من الرزق « اعراف ـ ۳۱ » .

درآیاتیکه درمدینه نزول یافته در خطاب به جماعه مؤمنین کفته است :

ياأيها الذين آمنوا لا تحرموا طيبات ما احل الله لكم ولا تعتدوا إن الله لا يحب المعتدين ، وكلوا ممارزقكم الله حلالاً طيباً وّاتقوالله الذي انتم به مؤمنون

مائدة ـ ۸۷ ، ۸۸

این دو آیه کریمه برای جمعیت مؤمنین حقیقت راه و روش اسلام را دربهره گیری از پاکیزه ها وطیبات ، ومقاومت وایستادگی دربرابر غلوواز حد گذری که دربعضی ادیان رواج یافته بیان میدارد .

ادامه دارد

بیایید از علمأ بشنویم

جهاد افغانستان یکباردیگر ثابت ساخت که قدرت وابرقدرتی شایسته خالق است نه مخلوق ۰

جهاد صبر و برد باری مداومیست که تاروز قیامت مثل امواج بحر متلاطم جریان خواهد داشت ۰

فریضه جهاد رمز وطریقه زندگی ماست ۰ وازخداوند جلت عظمته می خواهیم تاجذبه و یاد آن عده برادرانیکه درقلهای هندوکش ودره های پرخم وپیچ افغانستان مصروف این پیکار بوده وهستند دردل همه مسلمانان زنده کند ۰

وآرزومندیم که درزودترین فرصت جهاد اصلی وحقیقی درزمین مقدس فلسطین نیز آغاز شود ۰

اولین واجب تنظیمها وجنبش های اسلامی سراسر جهان این است که باجهاد افغانستان هم آهنگی خویش را اعلان نموده وسهم عملی بگیرند ۰

ازوظائف اساسی ومهم یك جنبش اسلامی منظم کردن صفوف درداخل محوطه چوکات شریعت اسلامی وعملکرد به اصول و برنامه آن تنظیم است تاجلوافراط وانحراف را گرفته باشند اگرخدانا خواسته افغانستان ازدست مارفت درآن صورت ضایعه ای خواهد بود که جبیره آن درتصورهم ممکن نخواهد بود ۰

واین هم مجاهدین قهرمان افغانستان هستند که یك ابر جنایت مثل روس رابزانو درآورد که این به ذات خود یك درس عملی برای همه تحریکهای اسلامی دنیا میباشد ۰

درشروع این جهاد اسلامی چنین تصور وجود داشت که مقابله قوای مدرن روس کاربس دشوار است.ولی دیده شد که به توفیق خداوند بزرگ مجاهدین دلیر افغانستان بادست خالی شکم گرسنه و پابرهنه توانستند که ابن جنایت کار وحشی را مجبور به شکست سازند ۰

ازهمین روگفته میتوانیم که مساعدت معنوی ومادی این جهاد از وجایب اساسی هر تحریك اسلامی میباشد ۰

دکتور حسن ترابی
سابق وزیرعدلیه ورئیس
فعلی جبهه اسلامی سودان

مسلمانان دنیا وجیبه اصلی خویش را درحق جهاد افغانستان ادا نکرده اند ٠

استاذ ٠ حسن عاشورمدیر
مسئول مجله الاعتصام « مصری »

وبازهم به صراحت باید گفت که این مسئولیت به دوش آنعده ازممالك اسلامی خواهد بود که به جوانان متعهد و بااحساس خود اجازه ورود به سنگرهای خونین جهاد نمی دهند ٠

بلی به هزارها جوان این امت رنجیده ومظلوم درانتظاریکجا شدن بابرادران مجاهد.خود هستند ٠ وقسیکه همه اطلاع دارند یك تعداد کثیر از آنها فعلاً درنبرد حق علیه باطل مصروف جهاد بوده وتشنه شهادت میباشند ٠ مطبوعات ووسایل ارتباط جمعی عالم اسلام درحق این جهاد قاصر بوده وطوریکه لازم وشایسته شان می بود انجام نشده است ٠

ولی تاهنوز آشکارانشد که آیاحکومات دول اسلامی مانع اینکارمیشوند و یا هم خبرنگاران عالم اسلامی تاب وحوصله رفتن به این خندق های گلگون راندارند ؟

جهاد اسلامی افغانستان درحقیقت دفاع از کرامت وشرف امت اسلامی میباشد ٠

دکتورمحمد یوسف ــ قرضاوی
رئیس پوهنځی شرعیات
درپوهنتون قطر

به همه مسلمانان جهان لازم است که طبق مسلك وتخصص خویش درین جهاد مبارك علیه کفر وکمونیزم دریاری بابرادران مسلمان افغانی خود ازهیچ گونه ایثار وفداکاری دریغ نه نمایند ٠

وبالای متخصصین اعم ازتانکیست ، پیلوت ، استحکامچی وآلات زارحربی مدرن واجب است که به سوی این جهاد بشتابند و یارو مددگار این جهاد باشند ٠

جهاد جاری درقله های سلسله جبال افغانستان تنها جهاد افغانهای غیور وقهرمان نیست ، بلکه این جهاد یك جهاد اسلامی وعالمی است و باید همه مسلمانان بدون کم وکاست به هرنوع ازپشتیبانی که میتوانند باید سهم بگیرند ٠

بلی ! مابه یقین کامل گفته میتوانیم که مجاهدین افغانستان ازحریم اسلام وشرف امت مسلمه دفاع میکنند. وهمین ها هستند که عظمت ازدست رفته اسلام را تمجید واعاده میکنند٠

مجاهدین مسلمان افغانستان مانند خشتهای دیوار فولادین است که سد این سیلاب سرخ و بی رحم گردیده است ٠

لذا به همه ما لازم است که مؤید این جهاد باشیم تاخداوند کریم فتح ونصرت را نصیب این شیرمردان راه خدا بگرداند ٠

بنده ایمان کامل دارد که هرحرکت وجنبشی که بنام اسلام باطاغوت ودست یارانش درپیکار باشد هویداست که مخلص این جهاد خواهد بود ومن گمان نمي کنم تنظیمهای اسلامی درهرکنج وکناردنیا که باشد مخالف این رستاخیز عظیم اسلامی درافغانستان باشند ٠

درا خیر یکباردیگر مطالبه کمك حسب الطاقة را ازهمه برادران درمورد تأیید غیر مشروط این جهاد خواهانیم ٠

این جهاد افغانستان است که روحیه مقاومت باطواغیت را بعد ازسقوط خلافت زنده ساخت.

دکتور زغلول نجار

استاد پوهنتون « دمام »

این یک نعمت بزرگ خداوندی است که یك مرتبه باز روحیه پژمرده مسلمانان رازنده ساخت ازوقتیکه دور طلائی خلافت های اسلامی اتمام یافته این جهاد آز گمشدگی های ما بود وهمه مسلمانان این جهادرا بادره خیر و بارقه نجات می پندارند ·

مابایـد تـرجمان واقـعی ایـن جهاد درساحه عمل وفکرباشیم · واین یك فریضه شرعی وانسانی مااست که ازفعالین ومعاونین این جهاد باشیم ·

طوریکه مي بینیم برخی ازحکام دول اسلامی بامشت ازرعایای شان درحق این جهاد کوتاهی می ورزند · واگرحکـام ومحکـومین مسئولیت خودرا درقبال هزارها معلول و یتیم و بیوه درك نه کنند ، باید خود را برای محاسبه خداوندی درروزیکه مال واولاد به جز ایمان وعمل صالح سودی ندارد حاضر وآماده بسازند ·

مابـه قـربـانیهائیکه افغانان مسلمان بخاطر اعلای کلمة الله وقائم شدن یك حکومت اسلامی ندرانه رضای خداوند کرده است به چشم قدر ونهایت احترام مي نگریم ·

وبایـد کـه همـه مسلـمـانـان جـهـان معنی جسد واحد وصف مرصوص را درزندگی خود تحقق ببخشند · و برعکس دشمنان اسلام دربین خود احساس دوستی و برادری میکنند درحالیکه این امر ازمأموریت های اساسی واصولی امت محمد صلی الله علیه وآله وسلم است ·

جهاد افغانستان جهاد عالم اسلام است ·

پروفیسر عبدالکریم سایتو

معاون سابق سفارت جاپان

درکابل ومدیر حالي مرکز

اسلامی توکیو

همه مردم جاپـان وبـالخصوص مسلمانانهای جاپانی الاصل که بالغ به پنجاه هزارمی باشند به حقانیت این جنـگ قـانـع بـوده و بـه ایـن جهاد ومجاهدین احترام خاص داشته وبچشم قدرمی نگرند · تهاجم بی شرمانه روس رابشـدت محکـوم مـی کـنـنـد وامـیـد وارهستند که درآینده نزدیك برادران مسلمان ما اعم ازمجاهدین ومهاجرین به اهداف والای خودنایل گردند ·

وما ازمجاهدین راه حق تقاضای استمراریت این جهاد راخواهانیم ·

وان شاءالله کـه خداونـد کـریـم یـارومـددگارشان است وخودم به مظالمی که روسهای وحشی درافغانستان مرتکب می شوند نهایت متأسفم ·

و برمسلمـانـهـا لازم است تااین جهاد رایاری کنند واگرمشارکت نفسی ومالی ازتوان شان بیرون باشد اقلاً دردعا وعواطف خود باید مجاهدین ومهاجرین رافراموش نکنند ·

چـنـدي قـبـل بـه زیـارت کمـپ های مهاجرین به پشاوررفته بودیم وامیدواریم که درآینده نیز ملاقات های مشابه صورت بگیرد ·

جهاد افغانستان مارابشارت میدهد که آینده امت اسلامی روشن است .

جوانان مسلمان بنگال عقیده دارند که مجاهدین افغانستان آنانیکه قربانی های فراوان بخاطراعلای کلمة الله انجام داده اند فراموش ناشدنی است وازهمین روآینده خودراروشن می بینند من خودم اصالتاًوازجوانان اسلامی بنگال نیابتاً وعده می دهم که به پشتیبانی مادی ومعنوی خود درتائید اینجهاد ادامه خواهیم داد؛ زیراکه جنگ افغانستان جنگ اسلام وکفر است وبالای همه مسلمانان جهاد لازم وواجب است تاپشتیبان این جهاد باشند . ومردم مسلمان بنگله دیش درهمه اوقات محافل ومساجد دعائی پیروزی ونصرت مجاهدین رامی کنند

بلی بنگله دیش یك دولت خیلی فقیرمی باشد ، ولی این فقرمانع حمایت معنوی ماهرگزنخواهد شد . وان شاءالله آن روز دورنیست که روس غارتگر به شکست قطعی خود مواجه خواهد شد زیراکه مجاهدین لشکرخدااست ، ولشکرخداغالب شدنی است .

دکتورمعظم علی « مدیرانستیتوت
طبی ابن سینا درداکه »

د البنیان خبري اژانس ته یوه لنډه کتنه

د سلیمانشاهٔ لیکنه

لکه څنگه چې زمونږ گران مجاهدین اومهاجرین وروڼه پوهیږي داسلام دپاك دین دبیاده کولولپاره او دطاغوت دمحوکولو په غرض مسلح جهاد یوفطري حقیقت دی . حضرت امام حسین رض په حقه فرمایلي دي چې . ژوند عقیده اوجهاد دي .

دهمدې واقعیت په بنا دافغانستان د روان اسلامي جهاد په دې حساس پړاوکښې دافغانستان مسلمانو اواتلو بچیانو دتوپك دآواز سره یوځای دقلمي جهاد حیاتي اهمیت هم ځوك هیرولی نشي .

دروان جهاد دحقایقو سره دنړۍ دعامه ذهن داشنا کولو ، دروسي فوځ دوحشیانه ظلمونو اودافغاني کمونستانو دغیر انساني او بشري کرامت نه مخالف اعمالو دافشا کولو په منظورمونږ دالبنیان دخبري آژانس بنسټ د ۱۹۸۶ داکتوبر په نهمه نیته کینبود .

ددې آژانس دجوړولو لومړی مفکوره دجهاد دیو متعهد اوداعي ورور چې دالبنیان المرصوص دمجلې دتحریر ریاست په غاړه لري په ذهن کی راپیداشوه . نوموړي ورور ددیری مودی راهیسې دافکر درلود خودعملي کولو زمینه ئی هغه وخت مساعده شوه کله چې زماواوده ترمینځ دلمړی ځل لپاره لیدنه اوکتنه ترسره شوه. گرانو لوستونکوته په ډاگه ده چې دیوه آژانس جوړول او بیائي په عملي مبارزه کی دجهاني خبري منابعو لپاره داعتبار وړ گرزول کوم اسان کار نه دی . خوبرعکس دلوی خدای په فضل او زمونږ دمخلصو ورونو په فداکاري اوزحمت کښې مونږ په دې بریالی شول چې دالبنیان خبري آژانس یا البنیان نیوز سروېس بنسټ دیوې څلاندې آینده په هیله کیږدو . شاید زمونږ ملگري پوښتنه وکړي چې ولي مونږ دالبنیان کلمه انتخاب کړه . ددې پوښتنې په ځواب کښې باید ووایو چې دا دافغانستان داسلامي اتحاد دامیر دزړه لکومې آرزو وه چې مجاهدین باید داسې یو آژانس ولري چه هغه داسلامي امت دتوحید او داسلامي انقلاب دنړۍ وال حیثیت دساتنې لپاره کار

وکړی . نو لکه څنګه چی تاسو پوهيږی الله تبارك وتعالی په جهادی سنګرونو « فرهنګی ، عقيدوی او عسکری » کښې دمسلمان امت دیوالی لپاره دبنيان المرصوص يا کلکی آبادی او بنسټ امر کړی دی . نو مونږهم خپل آژانس ته دالبنيان کلمه انتخاب کړله .

دتير يوه کال په دوران کښی دالبنيان خبری آژانس دجهاد په فرهنګی اوتبليغاتی ساحه کښی ستر ګامونه اخيستل دی . دنړۍ په سترو راډيوګانو ، سترو ورځپاڼو اوجلو کښی ددی آژانس په حواله دافغانستان دجهادی سنګرونو اخبار اودروسی کمونيزم دجناياتو واقعات ذکرشو يدی . اوس البنيان خبری آژانس دپاکستان اوعربی نړۍ دزياتو خبری منابعو لپاره داعتبارو ړ يوه منبع ګرځيدلی ده . دپاکستان انګريزی ژبو ورځپاڼو لکه پاکستان ټايمز ، مسلم ، دان ، مارننګ نيوز ، نيشن ، فرنټير پوست په بار بار دالبنيان په حواله دجهاد اخبار نشرته سپارلی دی

په همدی ډول دپاکستان دوهم لوی خبری آژانس پاکستان پريس انټرنشنل « PPI » او داردو ژبی قومی ورځپاڼو لکه جنګ نوای وقت ، مشرق ، جسارت اوجهاد ددی آژانس اخبار په سر صفحاتو کښی رانقل کړيدی .

دسعودی راديو ، دجرمن غږ راديو ، بی بی سی راډيو تر اوسه څلورځله ، او دامريکا غږ راديو بار بار دالبنيان خبری آژانس نوم اخيستلی دی .

همداراز دسعودی سترو عربی ورځپاڼو لکه الشرق الأوسط ، المدينة ، اليوم ، عرب نيوز ، سعودی ګزيت ، اودعربی دنيا نورو اخبارونو لکه اتحاد ، عکاظ اونورو بار باز زمونږ اخبار نشرته سپارلی دی .

ديادونی وړده چی په پشاورکی تقريباً څلور نور خبری آژانسونه هم کار کوی کوم چی دجهاد دخبرونو نشرول په غاړه لری خو دالبنيان خبری آژانس ځانګړی آژانس دی چی پاکستانی مارکسستانو په دی آژانس او دهغه دمسئول مدير په ضد تبليغاتی ليکونه په اکثرو لويو انګريزی اخبارونوکی نشر کړيدی .

مونږ اوس دنړۍ ټولو بين المللی خبری آژانسونوته لکه :

SPA AP DPA UPI AFP

رو پسترته دتلکس يا تيليفون په ذريعه په ۱۲ ساعته کښی خپل اخبار ورلېږو . همداډول البنيان خبری آژانس د بی — بی — سی ، راډيو سعودی اودامريکا غږ راډيوګانوته جهادی اخبار ورکوی .

په همدی شان مونږ دپاکستان ټولو سترو ورځپاڼوته به منظم ډول اخبار ورکوو .

هيله ده چی په آينده کښی دنړۍ نورو نشراتی مرکزونوسره خصوصاً داسلامی او عربی نړۍ کښی زمونږ روابط پراختيا ومومی . دافغانستان داسلامی جهاد خدمت اوددی متل په مصداق چی « قلم دتوری څخه قوی دی »

دمجاهدينو دشهامت اوقربانيو څخه ددوستانو اودښمنانو خبرول د البنيان خبری آژانس شعاروی . —

مونږهیڅ دخبرونو په نشرولو کښی دپوره غوراوفکرسره دتنظيمی تعصب او تنګ نظری څخه ډډه کړيده .

په ډير فخر د هرهغه چا خبر نشر کوو چی مونږ ته يی راکړی او په صدق او حقيقت يی قانع اوسو دالبنيان خبری آژانس ستاسو پوره همکاری ته سترګی په لاردی . « تشکر »

هاوان ۸۲ ملی متری

نگارش : یوسفزی

تعریف، یکی ازانواع اسلحه توپچی است . میل آن بدون سد ورخ وفاقد ساختمان بسلگد میباشد که مرمی «ماین» آن بدون حرکت دورانی انداخت می شود . هاوان به مقصد تخریب قوای جاندار ووسائط آتشدار دشمن که به شکل غیر مستور و یا عقب هرگونه پناهگاهی چون چقری ها ، خندق ها وغیره قرارداشته باشد استعمال میشود . هاوان ها ازنقطه نظر ساختمان خود نسبت به توپ ساده تر، سبکتر ودارای قابلیت مانور بیشتر میباشد .

تاریخچه ـ اولین بار هاوان درسال ۱٤٥۱ در جنگ C0nstantin0ple استعمال شد که لوله های سنگی رابالا می انداخت تامقوس رفته واهداف را از بین ببرد . و بعداً چون منزل مؤثر این سلاح زیاد شد ودرجنگ اول جهانی نیز ازآن استفاده به عمل آمده است .

هاوان به شکل فنی اش برای اولین بار ازطرف بناغلی و یلفردستاکس که مسئول تولیدات ماشین های زراعتی بود درسال ۱۹۱۰ م ساخته شد و بعداً تغیرات ی درآن رونماگردید که درسال ۱۹۳۹م اکثر ممالك یك یاچندین قسم هاوان راتولید نمودند .

معلومات عددی

۱ ــ چاب ۸۲mm ملی ملی متری .

۲ ــ منزل اعظمی به زاو یه ٤٥ ــ ۳۱۰۰ متر

۳ــ منزل اصغری به زاو یه ۸۵ ــ ۱۰۰متر

٤ ــ سرعت انداخت ۲۵ ــ ۱۵ مرمی فی دقیقه .

۵ــ وزن مکمل ۵۳/٦ کیلوگرام .

پارچه های هاوان .

۱ ــ میل یك میل مجوف فولادی میان خالی می باشد و به سه حصه جدا میشود .

الف ــ میل ــ درقسمت پیشروی یك حلقه دارد که به خاطرمقاوم ساختن دهن میل میباشد . بروی میل یك خط سفید بخاطرتوجیه نمودن یاریگولاژ کشیده شده است .

ب ــ رکبه ــ دارای حلقه بست بامیل میباشد وخودرکبه درمسند جابجا میشود .

ح ــ سوزنك ــ بخاطر فیر درآشیانه اش گنجانیده شده است.

۲ ــ دو پا ـ دارای پارچه های ذیل میباشد .

الف ــ کره بست دو پا بامیل ب ــ میلك قید کره بست ـ بامیل .

ح ــ قول کره بست د ــ ترتیبات تخفیف بسلگد .

هــ ــ آشیانه نصب دوربین و ــ چرخ جانبی باتابه قول وآشیانه چوری دارآن .

ز ــ چرخ ارتفاعی ح ــ میلك چوری دارچرخ ارتفاعی وآشیانه آن .

ط ــ پای راست وچپ بامهمیز وگلگیرها ۰ ی ــ ترتیبات تسو یه جانبی دو پا ۰
ك ــ زنجیرارتباط دو پا ۰
۳ ــ مسند؛ دارای آشیانه رکبه ـــ آشیانه برای بسته کردن تسمه ها دروقت انتقال ــ دستکی مسند ، گلگیرها ومهمیزها میباشد ۰

اماده ساختن هاوان برای انداخت :

درینجاطریقه جابجا نمودن هاوان طورذیل تشریح میگردد ۰

۱ ــ مسند بازمین باید زاو یه ۲۰ ــ ۳۰ درجه را تشکیل کند۰

۲ ــ فاصله بین رکبه ودو پا ۹۰ سانتی مترباشد ۰
۳ ــ قسمت فوقانی و پیشروی حلقه بست رکبه بامیل ، وگلگیرها دریك سطح باشند ۰
٤ ــ آله توجیه نصب شده تقسیمات ارتفاعی آن ۱۰/۰۰ وجانبی آن ۳۰/۰۰ بوده آب ترازوی ارتفاعی توسط چرخ ارتفاعی وآب ترازوی جنبی ترسط تسو یه و یادو پا به وسط آورده میشود ۰
۵ ــ مین هاوان را ازصندوق کشیده وکارطوس سوق درآشیانه عقبی مین جابجا میگردد وحق باروت را نظر به ضرورتی که درجدول درج است درقسمت بین پره های مین وتنه اصلی مین بسته میگردد ۰
٦ ــ دونفر ، یکی پای راست ودیگر پای چپ هاوان راگرفته نمبر دو مرمی آماده شده را درحالیکه بطرف راست هاوان ایستاده میباشد باهردودست داخل میل نموده ، بعداً مین را ازدست ها رها نموده ودوقدم بجناح رفته و« رنگون کیرد » میکند ۰

انداخت مسطور توسط هاوان ۸۲ ملی متری ۰

درانداخت مسطور توجینه نمودن هاوان به استقامت هدف ضروریست ۰

اگرچه هاوان توسط دائره نشان ، پوصله ،شاخص ها وغیره توجیه میشود ۰ اما درین جاطریقه معمول که دردسترس هر مجاهد بوده میتواند ، تشریح میشود ۰

۱ ــ شاخص های هاوان و یا چوب های راست ومستقیم باید نقل گردد ۰
۲ ــ بالای تپه رفته و یك شاخص به زمین عموداً نصب میگردد « البته درجای باشد که ازآن هدف دیده شده بتواند ۰ »
۳ ــ بطرف عقب رفته تامسافه ده الی بیست متر شاخص دوم نصب گردد طوریکه شاخص اول ، دوم وهدف دریك خط قرار گیرند ۰
٤ ــ اگرازجائیکه هاوان جابجا میگردد ، هردوشاخص معلوم شده بتواند خوب ، والا شاخص سوم نصب گردد وهرسه شاخص باید دریك خط السیرمستقیم قرار گیرند ۰
۵ ــ درموضع به عقب برگشته وجای برای هاوان انتخاب میگردد که دوشاخص عقبی وهاوان دریك خط قراربگیرند ۰
٦ ــ هاوان را جابجانموده طوریکه خط شاقولی هاوان ازشاخص ها بگذرد ۰
۷ ــ حالا هاوان به هدف توجیه گردیده است پس ضروت به موجودیت شاخصها احساس نمیگردد ۰
۸ ــ یك نقطه ثابت و بارز دواطراف توپ انتخاب میگردد که بنام نقطه تثبیت یاد میگردد ۰
قابل یاد آوریست که اگر نقطه تثبیت بطرف چپ توپ باشد بهتر خواهد بود ، این نقطه میتواند طبعی یاغیر طبعی باشد ۰ نقطه تثبیت باید نوکدار بوده ودرمسافه بین ۱۰۰ الی ۱۰۰۰ متری قرار داشته باشد وهمچنان باید به زمین عمودباشد مانند پایه برق وغیره ۰
۹ ــ حالا توسط قید عمومی جنبی ، آله توجیه را بدون اینکه آب ترازوها تغییر کند حرکت داده تاخط شاقولی آله توجیه از نقطه تثبیت بگذرد وديده شود که چند تام وملیم رانشان میدهد فرضاً « ٤۰ ــ ۵۰ » چهل تام و پنجاه ملیم ۰
۱۰ ــ حالامسافه مطلوبه رادرآله توجیه بسته ومیل را توسط چرخ ارتفاعی ، ارتفاع داده تاآب ترازوی ارتفاعی وجانبی آله توجیه به وسط آیند ۰
۱۱ــ بعداً فعل فیرسورت گیرد ۰

« ادامه دارد »

روزخونین...

گرسنه وچشمان اشک آلود در سراغ شوهران و پدران خود می طپیدندو هزاران مرد زخمی در تگاپوی فامیل نابودشدهٔخودآواره‌و سرگردان بودند.

مشاهدهٔ آن‌حالات قلب هرانسان با عاطفه را به فریاد می انگیخت و جنایات وحشیانه وبیرحمانه عمال‌روس را به نظر نفرت نگریسته فلسفهٔپوچ کمونیزم و هواداران فرو مایه آن را مشاهده نمودند و ثابت گردید که **کمونیزم‌هیولای وحشت ، قتل،غارت وچپاو لگری است البسته این عمل کمونستان و اجیران روسی بالنوبه در سر تا سر کشور عزیز ما صورت گرفته و کافهٔ ملت مسلمان افغانستان از حریم دین ، خاک و مقدسات شان دفاع نموده اند و با روحیهٔ سرشاری از عشق و علاقه در راه جهاد قدم** نهاده تا وطن مقدس خود را ازلوث اشغالگران و ملحدین داخلی پاک سازی نکنند و لوای توحید را درسر زمین شهد پرور افغانستان در اهتزاز نیاورند آرام نمی نشینند.

مسلمانان افغانستان هرگونه تکالیف ، خونریزی و تلفات مالی‌را باجبین کشاده می پذیرند وازاستعمار و اسارت بیگانگان سخت ناخوش و به ستیزه علیه آن می شتابند.

این خاصیت ممتاز را دین مبین اسلام در عروق و شرائین مسلمانان افغانستان جاگزین نموده مرگ را بر زندگی ننگین و اسارت بارتر جیح میدهند وبه جز ازعقیدهٔ برحق اسلامی عقاید و نظریات گمراه‌کن اجانب‌را به دیوار می کوبند .

مسلمانان دلیر و با شهامت که در ۲۴ حوت در راه اعلای‌کلمة الله رسالت تاریخی خود را انجام وخلعت شهادت رابه تن در آوردند بشمول شهدای سرا سر کشور بخون خفته افغانستان‌دعانموده‌متبولیت‌شهادت‌شان را ار بارگاه ایزد توانا (ج)خواهانیم درین ضمن آزادی کشور خودراتحت لوای اسلام‌آرزومندیم وباردیگراظهار میداریم که آرمان شهداءگلگون کفن خودراپایمال‌نکرده تارسیدن‌به سرمنزل مقصود در مسیر آنان بجهاد ادامه خواهیم داد .

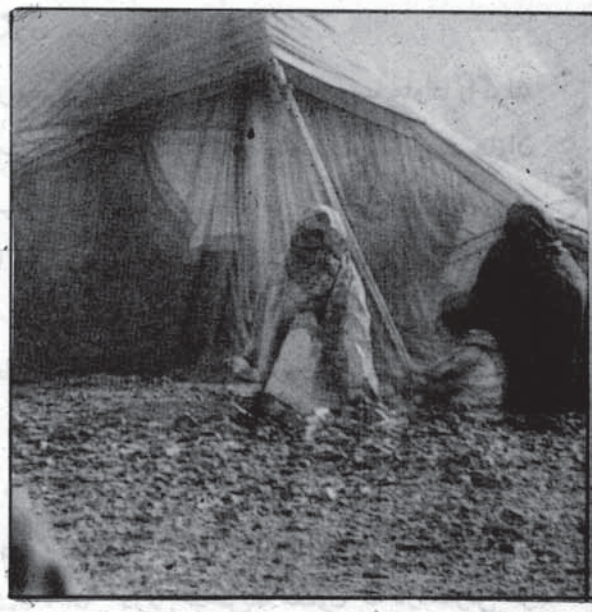

کمک های اولیه

تهیه وترتیب: ظفری

برای اینکه توانسته باشیم خدمتی را برای خوانندگان محترم مجله حق پاخون بخصوص برای آنعده برادرانیکه درسنگرهای داغ ـ جهاد به پاسداری ازحریم اسلام و به منظور تحقق بخشیدن به حاکمیت خدا جل جلاله در روی زمین مصروف هستند کرده باشیم لازم دیده شد در رابطه باکمك های اولیه که ضرورت مبرم درحالت کنونی که برادران مجاهد ما درجنگ رو یاروئی با ابرجناور روس وعمال خود فروخته اش میباشند داخل پیکار اند ، میکشند ، کشته میشوند ، جراحت برمیدارند ومجروح میسازند ودرآن حالت رسیدگی به مراکزعمده وعمده ترطبی طورآني ممکن نمیباشد ، بناءً برای رهنمائی های ممکن ومعلومات مفید تحت عنوان کمك های اولیه به منظور زنده نگهداشتن برادران مجاهد عارضه دیده وجراحت برداشته و یا شخص مصدوم،درمراحل اول قبل از اعزام او به یك مرکز صحی تقدیم کنیم اولتر ازهمه باید اصطلاح کمك های اولیه را فهمیده باشیم که کمك های اولیه یعنی چه ؟

کمك های‌اولیه : عبارت است از کمك های عاجل وآنی که برای شخص مبتلا به عارضه فزیکی به منظور تأمین وظائف حیاتی بدن وجلوگیری از وخامت مرض یا وخامت عارضه تابه،هنگامیکه کمك شخص ورزیده میسرگردد و یا بکدام مرکز صحی نزدیکتر انتقال شود میباشد .

کمك های اولیه باید مارا قادرسازد تااز :

۱ ــ ازتصادمات جلوگیری به عمل آورده شود .

۲ ــ اجراآت مناسب درزمان معین بکار برده شود .

۳ ــ حیات شخص رانجات دهد .

٤ ــ از صدمات بیشتر جلوگیری به عمل آید .

٥ ــ درصورت ممکن کمك شخص ورزیده میسرشود .

٦ ــ دراوقات عاجل وعارض به کمك های اولیه اعتماد داشته باشید وکنترول صحنه ایکه یك تعداد مریضان ضرورت به کمك های اولیه دارند زیرنظر داشته باشید ببینید شاید دربین جمعیت وحاضرین کدام شخص وارد درکمکهای اولیه موجود باشد وسعی نمائید آرامش را درصحنه برقرار سازید و بادادن اوامر واضح ودقیق همکاری دیگران راجلب نمائید . ودرصورت ضرورت موضوع را به یك برادرچیز فهم ، شخص ورزیده ویاداکترطب اطلاع دهید . به منظور جلوگیری ازسراسیمه گی وایجاد اخلال حاضرین،مریض را باید به یك فاصله دورتر ازمحل واقعه قرارداد .

چطور میتوان افراد مصدوم رامحافظه کرد ؟

به منظور محافظه کردن افراد مصدوم تذکرات آتی را درنظر داشته باشید :

۱ ــ باملاحظهء اطراف موجودیت خطرات احتمالی ازقبیل سیم برق ، مین وغیره راکه ممکن است برای مصدوم ودیگران آسیب برساند باید به سرعت مشخص شوند . شاید دورساختن مصدوم از محل واقعه ضرور دانسته شود .

۲ ــ تاتکمیل معاینه و بررسی وضع مصدوم وحالتی راکه مصدوم اختیار کرده بی جهت تغیرندهید .

۳ ــ مصدوم را اطمینان قاطع دهید . درصوریتکه مریض استفراق داشته باشد و یرا به وضعیت جنب قراردهید تابه وسیلهء مواد غذائی طرق تنفس مسدود نگردد .

٤ ــ برای تعین حرارت مصدوم وجلوگیری ازسرما بالایش لحاف انداخته شود اما درصورتیکه صدمه توسط کدام نوع بمیان آمده باشد احتمال جرح داخل را درنظرداشت .

٥ ــ درصورت موجودیت جرحه کمك ادو یه صورت گیرد ولی درصورتیکه جراحات وخیم به نظر آید برای عارضه دیده کمك باید ازشخص ورزیده خواسته شود .

درمورد معاینه مصدوم باید تذکر داد که اولتر ازهمه دیده شود که مریض آیا خونریزی اش شدید است و یاخیر ؟ آیا

* کم من فئة قليلة غلبت فئة كثيرة باذن الله والله مع الصابرين . « آیت شریف »

* خيرالناس رجل ممسك بعنان فرسه في سبيل الله كلما سمع هيعة طارإليها « حديث شريف »

* درفائده رسانی بادیگران مبادرت کن واگرچه درکارت اندکی تأخیر رخ دهد « امام حسن البناء شهید »

* برای ما قطعي است که بشریت بسوی خدا ونظام إلهی بازگشت خواهد کرد ومطمئنیم که آینده درقلمرو اسلام خواهد بود « استاد سید قطب شهید »

* دراصل اسلام یك ایدیولوژی ومسلك انقلابی است که میخواهد نظم اجتماعی همه جهان را تغیر داده آنرا بروفق مسلك خود اعمار کند . « مولانا ابوالاعلی مودودی »

* مونږ هلته یو تحریك ته اسلامی تحریك اومنسو بینوته یي داسلامی تحریك غړی و یلای شوچی اسلام دهغوی په ژوند ، کړو وړو ، خوراك څښاك ، ناسته ولاړه ، فردی او ټولنیزو چارچلند کی منعکس شی . « استاد سیاف »

مریض مسموم شده است یاخیر ؟ درصورتیکه نزد مریض این حالت ها موجود باشد جهت جلوگیری ازشوك کمك های اولیه صورت بکیرد .

۱ ــ وضع عمومی مریض بررسی شود و بی جهت معروض به خطرات وصدمات نگردد

۲ ــ سائر وجود مریض دیده شود که جراحت برداشته است یاخیر .

۳ ــ درصورت وخامت حادثه شخص ورزیده طلب گردد . درد کاهش داده شود وناراحتی مصدوم برطرف گردد .

درتمام واقعات مصدوم به کمك شخص ورزیده نیاز دارد . اجرای ماهرانه کمك دهنده به مصدوم درصورتیکه توجه کافی کاهش شده باشد اطمنیان خاطربه مریض مي بخشد . این موضوع دارای اهمیت زیاد است زیرا پریشانی خاطر میتواند وضع شخص را به اندازه قابل توجه خراب سازد.

.

تذکرات ضروری : کمك دهند باید همیشه کمك ادو یه را مشق وتمرین کند ، دراثنای بروز واقعه عاجل به خوبی فکر کند وبه ارامی کمك های ادو یه خود را انجام دهد.

.

کمك دهنده قادر خواهد بود تامردمی راکه دور پیش اش قرار دارند تنظیم کنند ، داکتر و یاشخص ورزیده راطلب کند ، سامان ومواد مورد ضرورت را برای کمك اولیه تدارك نماید .

« باتوجه فوری به توقف تنفس ، خونریزی شدید ، تسمم وضائع حیات مصدوم را نجات دهد .» .

دراکولا « انسان خون آشام » ودوستی آن باحیوانات وحشی واهلی

نوشته : محمد نادر « حسن خیل »

✲ ✲ ✲ ✲ ✲ ✲ ✲ ✲ ✲ ✲ ✲ ✲ ✲ ✲

وقتی یك شخص بادیه نشین باسم کاکانظرکه درنزدیك یك قریه دریك سرزمین کوهستانی ومحاط به خشکه بود و باش داشت . کاکانظر یك شخوغریب بیچاره بود ، صرف بخاطرمعیشت اش یك الاغ ماده داشت ودریکی ازسالهای که برف و باران نه باریده بود در اواسط زمستان درحالیکه گیاه مرکبش نیز رو به خلاصی بود الاغ ماده اش زائید ، چون ازیکطرف سردی زمستان نهایت تهدید کننده بود وازجانب دیگرمواد خوراکی الاغ ماده اش خلاص شد روی این معضله مرکبش ازنهایت گرسنکی ومریضی وچوچه الاغش زمستان همان سال را به صدها زحمات وتکالیف ناگوار گذشتاند بعد ازمدت چند وقت نظر به رسم ورواج محلی میبایست ازچوحه الاغش استفاده کند . اما بدبختانه کره خر بیچاره باثرتکالیف گرسنگی بسیار لاغر ونحیف بار آمد ، چون مالکش ازخر استفاده لازم کرده نمیتوانست لذانگاه کردن چنین خر یك نوع مصرف بی مورد دانسته وسر انجام دراواسط تابستان اورا بدشت رانده ورها اش کرد . ازاینکه سالها به نسبت عدم باران موسمی خشك بار آمد دردشت و بادیه نیز گیاه های خودرو روز بروز کم میشد کره خر به یك جنگل انبوهی « روسیه » که درجوار قریه قرارداشت پناه برد ولی درآنجا به دراکولا « انسان خون آشام » روبرو گرزید دراکولا نیز ازمواجه شدن باخر خیلی ها خوشنود گردید تاروزی ازخر استفاده به عمل آرد .

درطی انقضا مدت چندسال دراکولا باچندین حیوان وحشی واهلی دیگر ازقبیل گاومیش ، خرس ، شادی ، سگ ، وگاو انس گرفت تاباشد روزی ازین حیوانات نیز بهره برداری نماید مدت چندی بگذشت آخرالأمر به نسبت فقدان خون وخون آشامی انسانها ، حوصله شان سر آمده روزی تمام این حیوانات رادورخود جمع کرده وازآنها خواست تاچاره ای جهت شکار کردن انسانها سنجیده وازخون شان استفاده اعظمی نمایند بعد ازمذاکرات زیاد فیصله به عمل آورد که گاومیش « داؤد » یك حیوان اهلی وضمناً عظیم الجسم است و باانسانها انس والفت دارد . به این ملحوظ به اکثریت آرا گاومیش را به قریه « افغانستان » اعزام کرد تاخدمتی به دوستان خویش بنماید بعد ازمدت چند وقت گاومیش مطابق دستورالعمل دراکولا خودرا به باشنده گان قریه دیوانه وانمود ساخت تااینکه گاومیش یك تعداد مردم را زده و بعضی هارا لگدمال کرده وکشت . ولی طوریکه لازم بود مردم به صوب جنگل نرفته وشکار دراکولا بصورت درست بعمل نیامد ، بلکه یك تعداد ازمردم منطقه بدیگرجاها فرار کرد چون دراکولا ازین طرزالعمل گاومیش استفاده اعظمی کرده نتوانست وزمینه خون آشامی خوب مساعد نگردید گاومیش را ازبین ببرد وکرسی قدرت استبداد گاومیش را به یگانه یار و یاورقدیمی اش خر « نره کی » گذاشت وخرس که یك حیوان درنده وچالاك است همکارو یاورخر ساخت چون خریك حیوان نهایت جاهل و بی کفایت وتنبل بوده ومشوره خرس راچندان اهمیت نداده وازتمرد ولجاجت خرگری خود استفاده مینمود تااینکه درکولا دوباره به غضب آمده وخررا مورد حمله قرارداد وازبین برد . خرس ازچالاکی ودرنده گی خویش بسا لاف و بتاق زده وعلاوتاً اظهارکرد که ماخرسها عادت داریم هرانسان راکه گرفتارنمودیم اولاً آنها راباچوب قد اندام واندازه گیری مینمایم هرانسانیکه برابر باچوب بود آنگاه به همان چوب و یزالت وکوب مینمایم ودرغیران مزاحم اش نمیشویم دراکولا گفت خوب این هم یك هنراست ولی ازآنجائیکه این طرززو یه خشن خرس نیز تنفر افزا بوده واکثر انسانها به سیستم اندازه گیری وقد اندام خرس مساعد نبوده ، یك تعداد مزدم محله زا از بین برده وتعداد زیاد ایشان ازآنجا پا به فرار گذاشتند و به قریه جات دیگر پناه گزین شدند .

دراکولا که این وضع را مشاهده میکند بسا مضطرب و پریشان گردیده و یك تعداد معتادین حرفوی خون آشام را « قشون سرخ وحشی » را نیز به طرف قریه می گمارند خرس را ازبین بزده وتتو « کارملوف » را جاگزین حرس ساخت ، زیزامردم قریه تتو « خرمل » را نسبتاً مناسب تر ازخرس میدانست ، اما بعضی دیگرکه معتادین خون آشام خوبترمیشناختند منطقه زا ترك وفرار کردند وخود زا ازچنگ دراکولا ومعتادین آن نجات بخشیده و برعلیه آنها به مبارزه وجبهه گیری پرداختند .

دراکولا که وضع را بدترازدوره گاومیش ، خر خرس ، تتو ، دید جهت آخرین چال ونیرنگ خویش بخاطر فریب مزدم قریه گاو « نانجیب » را به صحنه درآوردند .

طبیعتاً گاو یك حیوان اهلی است ممکن مدت چندی زمینه شکار دراکولا رامساعد گرداند ، اما بدبختانه حالا زمین زراعتی وعلفچرها برای تغذیه اي حیوانات نماند وهم گاو بیچاره ازطرف مردم قریه محاصره شده و برعلاوه درجنگل ازدراکولا میترسد.پس چاره گا چیست !؟

مرتب : عبد الرقیب «جهید»

برتری وپیکار فرهنگ اسلامی

متاعی بس گران دیدم درین بازار فرهنگ را
ازین بوستان گلی چینم به هر بیمار فرهنگ را
خداوند علیم لوح وقلم زادرازل فهماند
که تاقیام رستاخیزشوند معمارفرهنگ را
زفیض فطرت فرهنگ بی آلایش اسلام
نموداراست ره مقصود خدمتگارفرهنگ را
زفرهنگ مسلمانی دمیده روح درانسان
زبحرمعرفت آموختیم اقطارفرهنگ را
بلی ، فرهنگیان دارند بدست این مشعل تابان
چو انجم میدرخشد درجهان تارفرهنگ را
شده سرشار وشاداب این بهارزندگی ما
چو روئیده بهر سوی چمن گلزار فرهنگ را
جواهردانه های کیمیادارد این فرهنگ
ندارد مهروماه هرگزچنین انوار فرهنگ را
چودرظاهر تفنگ باشد بدست مرد مجاهدرا
سلاح معنوی سنگر بود پیکار فرهنگ را
چنان رمزی که درپیروزی جنگ مختفي باشد
یقین مرهون فرهنگ است بدان این کارفرهنگ را
چودرمیدان تبارزمیکنی همسنگراسلام !
« جهید » گوید مجهزدارهمه افزارفرهنگ را

مهاجر فنا

ای پاسدار دین !

ای قهرمان مجاهد بی باك و بی هراس !
درانقلاب حق
باآتش گلوله ورگبارتیرها
دشمن به خاك وخون بکشان مردنامدار
کو واژه های ظلم
بیداد و بی عدالتی وخود فروشی را
برنامه مسیرسفر برگزیده است
ای پاسداردین
ای مرد نامدار
بااین جهاد حق
بشکن طلسم کهنه بیداد وظلم را
و ین دشمنان راه خدا« ج » رابه نیست کن
این جانیان ظالم دنیای ماده را
باتیغ پرجلایش معنی هلاك کن
تاخلق داغ دار و ستمدیده وطن
ازشرشان رها
خشکیده باغها
بشکسته سرو ها
ازنونو ید فصل بهاران دهد به ما
توافتخارما
توافتخارما

قلمه لیکه

نصرالله «میاخیل»

قلمه پاڅه دغمجن زړګی دزدونه لیکه
دغمزده وو دردیدلوفریادونه لیکه
دکنډو، رنډو ، یتیمانو سپیره زنګ‌نه ګوره
په مخ اوسترګوکی پرتی خاوری ګردونه لیکه
زړه وزبیښلو وچو شونډوته یې وکه نظر
په زړه مجروح دی دازخونه پرهارونه لیکه
روحاً ، جسماً چی ناقراردی داسلام په فکر
داناقرار اوناآرامه وجودونه لیکه
داچی لاسونه یې سره کړی ددښمن په وینو
دمجاهدو زړورتیا اوګذارونه لیکه
دپلارنیکه نوم یې ژوندی تاریخ یې هم شونوی
دغیرتمندو توازیخ او یاد ګارونه لیکه
څلمی اوپیغلی په روان جهاد کوی افتخار
دوطن ګوډ ، ګوډ کی دمینی سنګرونه لیکه
تاپه دی خپله نری‌ژبه باندی دیرلیکلی
اوس دروسانو ، ملحدانوګن ظلمونه لیکه
چی کلاګانی یې له خاوروسره کړی هواری
دالوتکوبمباری هم یې ټانکونه لیکه
په آزادی باندی مین خاص داسلام په نامه
دعاشقانو دځیګرسوی داغونه لیکه
تل دتکبیرناری وهی ددښمن مخه نیسی
دمجاهد دخولی آواز اوتکبیرونه لیکه
چی دالله «ج» قربت یې کړلو پدی لارکی حاصل
دامخلصین ، خادم الدین شخصیتونه لیکه
چی داسلام اوګران وطن په لاریې سروزکړی
دنازولوشهیدانو یاد داشتونه لیکه

پیرو روس جنایتکارباشی تابه کی ؟

ای نجیب !!!اززمره ای کفارباشی تابه کی ؟
ظالم وافسونگروغدارباشی تابه کی ؟

پیرو اندیشه ای لنین وانگلس لعین
ازخداوحشرونشر انکارباشی تابه کی ؟
مملکت راکرد بیداد توو یزان یانه کرد !؟
کاخ استبداد را معمارباشی تابه کی ؟
شوروی برمسند قدرت نشاندت یاکه ما؟
آلهٔ دردست استعمارباشی تابه کی ؟
میروی ره جز به فرمان کرملن یاچطور؟
همچو خربرگردنت افسارباشی تابه کی ؟
حلقهٔ گوشت علامت دارد ازداس وچکش
پیرو روس جنایتکارباشی تابه کی ؟
ارج دین وقدراستقلال رانشناختی
خود فروش وپست و بی مقدارباشی تابه کی ؟
کافران را حزب شیطان خوانده است قرآن ما
حزب شیطان را تو پرچدارباشی تابه کی ؟
داغ ننگین اسارت برجبینت روشن است
نوکرفرمانبر بادارباشی تابه کی ؟
قدرت اسلام را بازیچه می‌پنداشتی
صید دام روسیه مکارباشی تابه کی

دافغان خاوره یادیږی زمونږ کوردی

چې دسروله لاسه بل پکښې سور ا وردی دافغان خاوره یادیږي زمونږ کوردی
داچې هرکهول کښې کوندی یتیمان دی داچې تهوك اوتهوك پراته بي شهیدان دی
داچې وچې شونډې سربېرځوانان دی داچې یاد په هره خواقهرمانان دی
دوی هغه دی چې زړه چاودی تری خون خور

دافغان خاوره یادیږی زمونږ کوردی

داچې ځیری گریوان گرځی درپه دردی داچې پنډي دغمونو یې په سردی
چې گوړ یې ددښمن تل په تهتر دی چې تنونه ئې زخمی پرهرپرهردی
چې په لاس یې استعمارتل رانسکوردی

دافغان خاوره یادیږی زمونږ کوردی

چې قبرونه دځوانانو یې نن ورك دی څوك تراوسه په جهلوکی لادرك دی
چې عزمونه یې له فولادو ځني کلك دی دښمنان چې یې په سهکو باندی سپك دی
چې یې مخ ددښمن هروخت ورته توردی

دافغان خاوره یادیږی زمونږ کوردی

زه اوچت یم ته بیځایه غورځنك مکړه تول عزت یم گوره خپال دبی ننگ مکړه
پښې باسه غوږدی خلاص کړه درنګ مکړه ای گیدړه دښمنی دپلنگ مکړه
دشغال په تندی تل داغ دپیغوردی

دافغان خاوره یادیږی زمونږ کوردی

واوره سور دښمنه له مونږ واوره دخلقی اوپرچی خبری مه اوره
مونږ پاخه یوپه گرمی اوهم په واوره دانگریز په شان په تابه بارشي خاوره
ځکه غږمودمړانی هر خواخوردی

دافغان خاوره یادیږی زمونږ کوردی

ویښ بیدار په مل سوله نه غولیږو یاځان ورك او یاتاورك دومره جنگیږو
په دگرکښې لکه مست زمریان تاویږو زړه مو یخ ندی لانورپسی غوریږو
رنګ موگوره چې له قهره درته توردی

دافغان خاوره یادیږی زمونږ کوردی

بیطرف کله منو؟معلوم طرف دی! داسلام نظام آروز دامو هدف دی
حکومت ائتلاف زمونږ تلف دی مونږ قاطع یو ستاپه خوله هسی شف شف
راته گران داخپل هدف له پلار اومور دی

دافغان خاوره یادیږی زمونږ کور دی

دخدای په بي طرفه خلك او حكومت

دزمانې په تيريدوسره اسلام دښمنه زواكونوكولای شو چې ځينې اصيل اسلامي اصطلاحات پوازې دانه چې تحريف كړي بلكه هغه په مختلفو شيطاني تاكتيكونو سره دخلكودذهنيتونو څخه لرې ، توره بلاورڅخه جوړه ، اوداسلامي امت دهر واړه اوزاړه دخپسې او بوگنيدوسبب شي .

نوهمدا ځاي دي چې دابليس انسي ترېورانو به پوره برياليتوب دنړيوالو قاطع اكثريت په دې قانع كړچې : سود فائده اودسوداگرۍ مدرنه طريقه ده ، زنافن اوهنر ، څادرى غورځول موډ ، بي حيائي آزادي ، شراب خوړل دپرمختگ علامه او موسيقي دروح غذاده .

دكمونيزم په اورستي هيوادونه ختيز ، صليبي اودمسيحيت څخه بې زاره دولتونه لويديځ او دزسول الله صلی الله عليه وآله وسلم دمعراج زينه **بيت المقدس** اودعمر بن الخطاب رضي الله عنه اوصلاح الدين ايوبي په لاس فتح شوی فلسطين بيا اسرائيل شي .

خوكله چې لوی خدای جلت عظمته په قهرمان افغانستان كښې چې داسلامي لاهند او پريوتلي امت يوه نه جلا كيدونكې ټوټه ده،داسلامي جهاد ناگنلې فريضه او روحيه بيا راژوندۍ كړه اودقربانۍ اوسرښندنې مدرسې يوځل بيا خپلې دروازې ددغه امت بچيانوته پرانستې ، اودعزت اوشهامت ، اتل او اتلوالي گونگسی دهرچا غوږته ورسيد او په هرځای اومجلس كې ددوست اودښمن په ژبه په شعوري اوغير شعوري ډول دمجاهد اومهاجر ، كافر اومنافق ، مخلص اوخودغرض ، كمونست او بي طرفه ، شهيد او انصاري كلمې جاري اودهر اخبار اومجلې سرليكونه اودراډيوگانواوتلو يزونونو خلاصه اولنديز شوی .

نوموړو الفاظوځكه دغه گوته په غاښ موقف نيولی اوځان يي په سياسي اوفرهنگي ډگركې په خلكومنلې چې دافغانستان مسلمانو اواتلو زامنو پرته له خدای جل جلاله دهيڅ چا دخوشحالي اوخفگان لپاره ديوو ينته په اندازه تنازل ته هم تيار ندي اوخپله ازغنه لارمخ په وړاندې بيايي اوداسلامي خلافت دراژوندي كولو لپاره د خپل سر سوداته چمتودي .

نن سباچې دبي طرفه حكومت خبرې هره خوا په ډير شور اوزوږسره شروع دي نو لازمي بريښي چې دبي طرفه خلكو اوحكومت مفهوم بربنډ اوداسلام په رڼاكې وڅيړو :

دمجاهدينو اومهاجرينوله نظره خوبي طرفه خلك هغه څوك دي چې په روان دردمند ترپسماركي ددوی سره يي په ځان ، مال ، فكر اوعواطفو عملي ونډه او برخه نه وي اخيستې ، اودخير په غونډۍ ناست اودبزكشۍ دسيل بين په شان دلرى لرى څخه تماشا اوچك چك كوي ، نوبنكاري داچې نوموړي حضرات دبشري سرطان كمونيزم په ضد دجنگ ريزڅخه بيزاره او په خپل ورځني ژوند خوښ دي. نوقرآن كريم دغه خلكوته **دمخلفين ، پاتي شوي او قاعدين كښيناستلي** خطاب كوي .

نونتيجه داشوه چې په افغانستان كې هرهغه حكومت چې دغير جهادي قوتونو په لاس تشكيليږي نوهغه به دمخلفينو اوقاعدينو حكومت وي .

نو بايد په داگه اوصراحت سره ووايو چې اسلام دوه قطبه پيژني :

الف ـــ مسلمان ب ـــ كافر اوكه نه داوی نه هغه نودريمگړی يي منافق دی .

ايامونږ پوهيږو ؟ !!

« سليم »

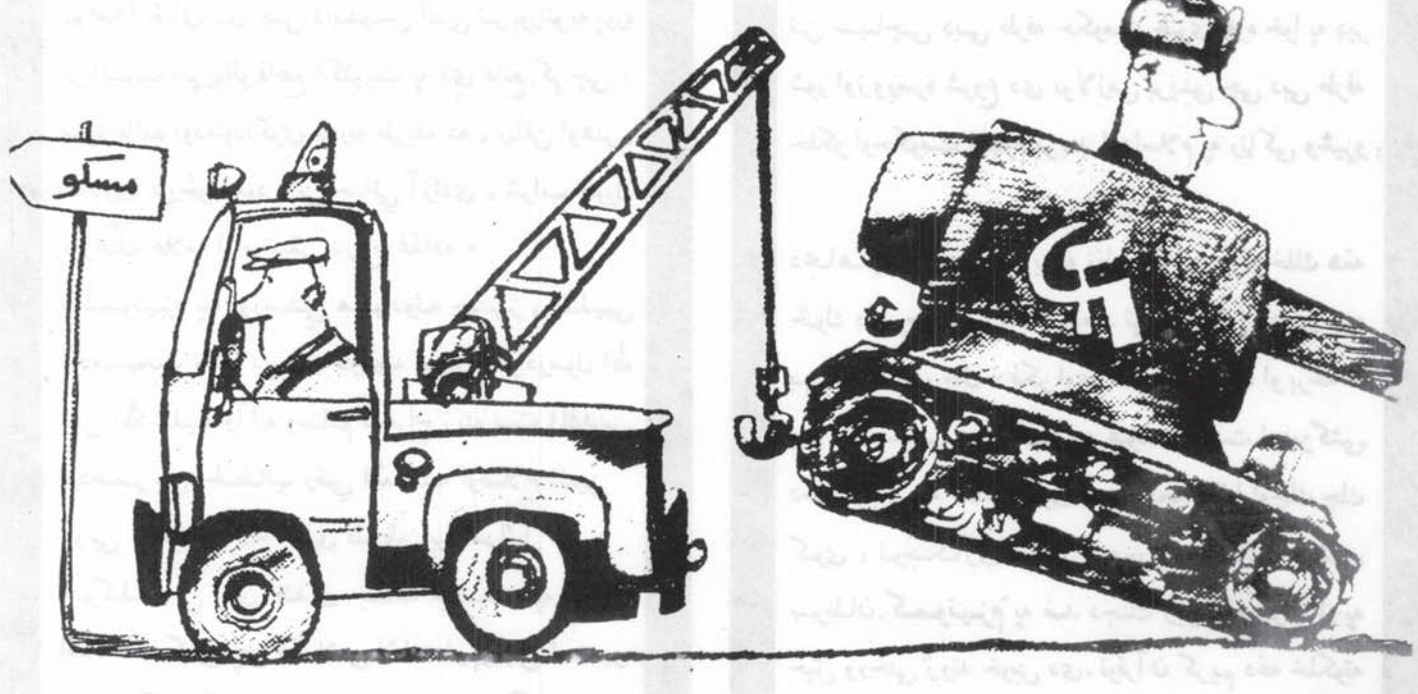

پر افغانستان تیری د برژنف یوه ببنوونکی غلطی وه
جنرال شرنوف

مناجات

لو یه ربه !

ستاوعده ده څوك چې ستا د دین نصرت کوی له هغو سره نصرت کوی ، د افغانستان متدین ملت ستا ددین داقامی لپاره هر راز قربانۍ ورکړی او ورکوی یې . ته له دوی سره خپل غیبی نصرت ملګری کړه .

د کائناتو مالکه !

در بریدلو مجاهد ینو په لاس کی هیڅ نشته ، او دښمن په ټولو جنګی تجهیزاتو سمبال دی ، ته په خپل فضل مجاهدین په خپل حمایت کی وساته او ددښمن ټول مکرونه او دسیسی شنډی کړه .

پاکه خدایه !

ستا د دین دښمنان غواړی چی ددی ستر جهاد ثمره ضایع کړی ، اوستا دلاری دمظلومو شهیدانو سپیڅلی آرمان ترخاورو لاندی کړی ، ته مجاهدینوته ثبات او صبر په نصیب کړه ترڅو دښمنان د جهاد دمسیر په بدلولو بریالی نشی .

پروردګاره !

ته په خپل فضل دمجاهدینو صف یو کړه او زمونږ مشرانوته خوږ من زړونه ورکړه .

یا الله !

د شهیدانو په پاکوو ینو رنګ شوي افغانستان اوټوله نړۍ کی شیطانی نظامونه رانکسور او دقرآن اوسنت حکم قایم کړه !

اتحاد اسلامی افغانستان

ریاست امور فرهنگی

آمریت نشرات

اداره حق پاځون

تلفون :
۷۷۸۲۲۶
۷۷۸۲۸۶

تلکس :
52378 IIMA -PK.

پاملرنه : زمونږ پته په ۲۴ مخ کښی ولولی !

لویه خدایه! دا اېلتون مو پیوستون کړه